

เอกสารแนบที่ 31 เอกสารประชาสัมพันธ์ด้านสุขภาพ
อนามัยและความปลอดภัย

ข่าวสารจากชมรม

HEALTHY HAPPY



วันพฤหัสบดีที่ 30 มี.ค. ขอเชิญผู้ได้รับ
รางวัลทุกท่าน มารับรางวัลที่ห้อง Fitness
ATFB เวลา 12.30 น.นะคะ



กิจกรรมที่แจกรางวัลในครั้งนี้

1.รางวัล “ค้นหา FC ห้อง Fitness ATFB”

ทั้งหมด 6 รางวัล

2.รางวัล “ส่งคลิปออกกำลังกาย Style ATFB”

ทั้งหมด 5 รางวัล

3.รางวัล “ลดน้ำหนักเพื่อสุขภาพ”

ทั้งหมด 18 รางวัล

ยินดีกับผู้โชคดีทุกท่านค่ะ แล้วเจอกันที่ห้อง **Fitness** นะคะ

ATFB

เรื่องที่ 6 วันที่ 28/3/23 ออกโดย มนัสสินท์ QMS



ข่าวสารจากชมรม

HEALTHY HAPPY



เดือนนี้ เดือนมีนาคม

ชมรมจัดโปร 3.3.3

ส่งคลิปออกกำลังกาย

Style ATFB

รายละเอียด ตามด้านล่างจ้า



หลักเกณฑ์การตัดสิน

- ตัดสินจาก ที่พนักงาน ATFB ส่งคลิปขณะออกกำลังกายตามโปร 3.3.3 (3 คลิป / 3 ชุด (ใน 3 คลิป ชุดต้องไม่ซ้ำกัน) / 3 นาที (3 คลิปรวมกัน) โดยการ เวทเทรนนิ่ง หรือ Cadio ก็ได้ (แต่ไม่รวมการวิ่ง เพราะมีชมรมวิ่งอยู่แล้วค่ะ)
- ส่งคลิป มาทาง Line ภายในวันที่ 23/3/23 ➡
- รางวัล จากการจับฉลาก 5 รางวัล จับวันที่ 24/3/23
- มารับของได้ที่พี่เหม่ม ในวันที่ 27/3/23 นะคะ



ของรางวัล เป็น
อุปกรณ์ออกกำลังกาย
จึงจะลงในภายหลัง

ATFB

เรื่องที่ 4 วันที่ 9/3/23 ออกโดย มนัสนันท์ QMS



ข่าวสารจากชมรม

HEALTHY HAPPY

สุดยอด



กิจกรรม “ค้นหา FC
ห้อง Fitness ATFB”

ท่านใดที่เป็น FC การ
ใช้ห้อง Fitness ATFB
มากที่สุด เตรียมรับ

ของรางวัล ค่ะ



หลักเกณฑ์การตัดสิน

-ตัดสินจาก ที่พนักงาน ATFB สแกน QR Code หน้า
ห้อง Fitness (ก่อนเข้าไปใช้ห้อง Fitness ทุกครั้ง) โดย
เก็บข้อมูลตั้งแต่วันที่ 1/2/23-23/3/23 ท่านใดมีประวัติ
ในการเข้าใช้ห้อง Fitness มากที่สุด 5 ท่าน มารับ
ของรางวัล ที่พีแหม่ม ได้เลยค่ะ

ประกาศผลวันที่ 24/3/23

มารับของรางวัล วันที่ 27/3/23

ของรางวัล เป็น
อุปกรณ์ออกกำลังกาย
ที่จะแรงในภายหลัง



A T F B



ข่าวสารจากชมรม

HEALTHY HAPPY



กำหนด จัดแข่งขัน ลด น้ำหนัก เพื่อ สุขภาพ

หลักเกณฑ์การตัดสิน

-คิดจากบุคคลที่ลดน้ำหนัก
(คิดเป็น %) ได้มากที่สุดรวม
ชาย/หญิง (เรียงตามลำดับ)
เทียบจากการชั่งน้ำหนักครั้งที่
แล้ว (เมื่อ 1-28 ก.พ.2566)

-ขอให้ทุกคนมาชั่ง
น้ำหนัก ภายในวันที่
27-28 มีนาคม 2566 มาชั่งที่ฟิ
ແມ່ມ/ฟิแมว QMS ค่ะ

ประกาศรางวัลวันที่ 30 มีนาคม 2566

- | | |
|---|--------------------|
| 1.รางวัลชนะเลิศ 1 รางวัล (Gift voucher) | รางวัลละ 2,000 บาท |
| 2.รางวัลรองชนะเลิศอันดับหนึ่ง 1 รางวัล (Gift voucher) | รางวัลละ 1,500 บาท |
| 3.รางวัลรองชนะเลิศอันดับสอง 1 รางวัล (Gift voucher) | รางวัลละ 1,000 บาท |
| 4.รางวัลชมเชย - 15 รางวัล (Gift voucher) | รางวัลละ 400 บาท |

หมายเหตุ : ผู้ได้รับรางวัลที่ 1,2,3 จะมีการเฝ้าติดตามเป็นระยะเวลา 1 เดือน

A T F B

เรื่องที่ 2 วันที่ 7/3/23 ออกโดย มนัสนันท์ QMS



ข่าวสารจากชมรม



HEALTHY HAPPY

ชมรม **HEALTHY HAPPY**

จัดกิจกรรม แข่งขัน “ลดน้ำหนักเพื่อ
สุขภาพ” ซึ่งมีกิจกรรม ให้เพื่อน-เพื่อน
ได้เข้าร่วม ดังนี้

- 1.กิจกรรมเชิญชวนออกกำลังกาย เช่น เปิด VDO เต้นที่ห้อง Fitness,สอนออกกำลังกาย Cadio หลังเลิกงาน (ติดตามการทำกิจกรรมที่ Line กลุ่ม Healthy Happy)
- 2.กิจกรรม “ค้นหา FC ห้อง Fitness ATFB” ประกาศผลภายใน 24/3/23
- 3.กิจกรรม “ส่งคลิปออกกำลังกาย Style ATFB ” ประกาศผลภายใน 24/3/23
- 4.กิจกรรมแข่งขันลดน้ำหนักเพื่อสุขภาพ ประกาศผลภายใน 30/3/23



ซึ่งกิจกรรมทั้งหมดนี้ สามารถ
ติดตามรายละเอียดได้ที่

Line กลุ่ม
Healthy

นะคะ



ข่าวสารจากชมรม

HEALTHY HAPPY



วันพฤหัสบดีที่ 30 มี.ค. ขอเชิญผู้ได้รับ
รางวัลทุกท่าน มารับรางวัลที่ห้อง Fitness
ATFB เวลา 12.30 น.นะคะ



กิจกรรมที่แจกรางวัลในครั้งนี้

1.รางวัล “ค้นหา FC ห้อง Fitness ATFB”

ทั้งหมด 6 รางวัล

2.รางวัล “ส่งคลิปออกกำลังกาย Style ATFB”

ทั้งหมด 5 รางวัล

3.รางวัล “ลดน้ำหนักเพื่อสุขภาพ”

ทั้งหมด 18 รางวัล

ยินดีกับผู้โชคดีทุกท่านค่ะ แล้วเจอกันที่ห้อง **Fitness** นะคะ

ATFB

เรื่องที่ 6 วันที่ 28/3/23 ออกโดย มนสิรัตน์ QMS



ข่าวสารจากชมรม

HEALTHY HAPPY



เดือนนี้ เดือนมีนาคม

ชมรมจัดโปร 3.3.3

ส่งคลิปออกกำลังกาย

Style ATFB

รายละเอียด ตามด้านล่างจ้า



หลักเกณฑ์การตัดสิน

- ตัดสินจาก ที่พนักงาน ATFB ส่งคลิปขณะออกกำลังกายตามโปร 3.3.3 (3 คลิป / 3 ชุด (ใน 3 คลิป ชุดต้องไม่ซ้ำกัน) / 3 นาที (3 คลิปรวมกัน) โดยการ เวทเทรนนิ่ง หรือ Cardio ก็ได้ (แต่ไม่รวมการวิ่ง เพราะมีชมรมวิ่งอยู่แล้วค่ะ)
- ส่งคลิป มาทาง Line ภายในวันที่ 23/3/23 ➡
- รางวัล จากการจับฉลาก 5 รางวัล จับวันที่ 24/3/23
- มารับของได้ที่พี่เหม่ม ในวันที่ 27/3/23 นะคะ



ของรางวัล เป็น
อุปกรณ์ออกกำลังกาย
จึงจะลงในภายหลัง

ATFB

เรื่องที่ 4 วันที่ 9/3/23 ออกโดย มนัสนันท์ QMS



ข่าวสารจากชมรม

HEALTHY HAPPY

สุดยอด

กิจกรรม “ค้นหา FC
ห้อง Fitness ATFB”

ท่านใดที่เป็น FC การ
ใช้ห้อง Fitness ATFB
มากที่สุด เตรียมรับ

ของรางวัล ค่ะ



หลักเกณฑ์การตัดสิน

-ตัดสินจาก ที่พนักงาน ATFB สแกน QR Code หน้า
ห้อง Fitness (ก่อนเข้าไปใช้ห้อง Fitness ทุกครั้ง) โดย
เก็บข้อมูลตั้งแต่วันที่ 1/2/23-23/3/23 ท่านใดมีประวัติ
ในการเข้าใช้ห้อง Fitness มากที่สุด 5 ท่าน มารับ
ของรางวัล ที่พีแหม่ม ได้เลยค่ะ

ประกาศผลวันที่ 24/3/23

มารับของรางวัล วันที่ 27/3/23

ของรางวัล เป็น
อุปกรณ์ออกกำลังกาย
ที่จะแรงในภายหลัง



A T F B



ข่าวสารจากชมรม

HEALTHY HAPPY



กำหนด จัดแข่งขัน ลด น้ำหนัก เพื่อ สุขภาพ

หลักเกณฑ์การตัดสิน

-คิดจากบุคคลที่ลดน้ำหนัก
(คิดเป็น %) ได้มากที่สุดรวม
ชาย/หญิง (เรียงตามลำดับ)
เทียบจากการชั่งน้ำหนักครั้งที่
แล้ว (เมื่อ 1-28 ก.พ.2566)

-ขอให้ทุกคนมาชั่ง
น้ำหนัก ภายในวันที่
27-28 มีนาคม 2566 มาชั่งที่ฟิ
ແມ່ມ/ฟิแมว QMS ค่ะ

ประกาศรางวัลวันที่ 30 มีนาคม 2566

- | | |
|---|--------------------|
| 1.รางวัลชนะเลิศ 1 รางวัล (Gift voucher) | รางวัลละ 2,000 บาท |
| 2.รางวัลรองชนะเลิศอันดับหนึ่ง 1 รางวัล (Gift voucher) | รางวัลละ 1,500 บาท |
| 3.รางวัลรองชนะเลิศอันดับสอง 1 รางวัล (Gift voucher) | รางวัลละ 1,000 บาท |
| 4.รางวัลชมเชย - 15 รางวัล (Gift voucher) | รางวัลละ 400 บาท |

หมายเหตุ : ผู้ได้รับรางวัลที่ 1,2,3 จะมีการเฝ้าติดตามเป็นระยะเวลา 1 เดือน

A T F B

เรื่องที่ 2 วันที่ 7/3/23 ออกโดย มนัสนันท์ QMS



ข่าวสารจากชมรม



HEALTHY HAPPY

ชมรม **HEALTHY HAPPY**

จัดกิจกรรม แข่งขัน “ลดน้ำหนักเพื่อ
สุขภาพ” ซึ่งมีกิจกรรม ให้เพื่อน-เพื่อน
ได้เข้าร่วม ดังนี้

- 1.กิจกรรมเชิญชวนออกกำลังกาย เช่น เปิด VDO เต้นที่ห้อง Fitness,สอนออกกำลังกาย Cadio หลังเลิกงาน (ติดตามการทำกิจกรรมที่ Line กลุ่ม Healthy Happy)
- 2.กิจกรรม “ค้นหา FC ห้อง Fitness ATFB” ประกาศผลภายใน 24/3/23
- 3.กิจกรรม “ส่งคลิปออกกำลังกาย Style ATFB ” ประกาศผลภายใน 24/3/23
- 4.กิจกรรมแข่งขันลดน้ำหนักเพื่อสุขภาพ ประกาศผลภายใน 30/3/23



ซึ่งกิจกรรมทั้งหมดนี้ สามารถ
ติดตามรายละเอียดได้ที่

Line กลุ่ม
Healthy

นะคะ



เอกสารแนบที่ 32 แผนที่ผังระดับเสียง
(Noise Contour Map)

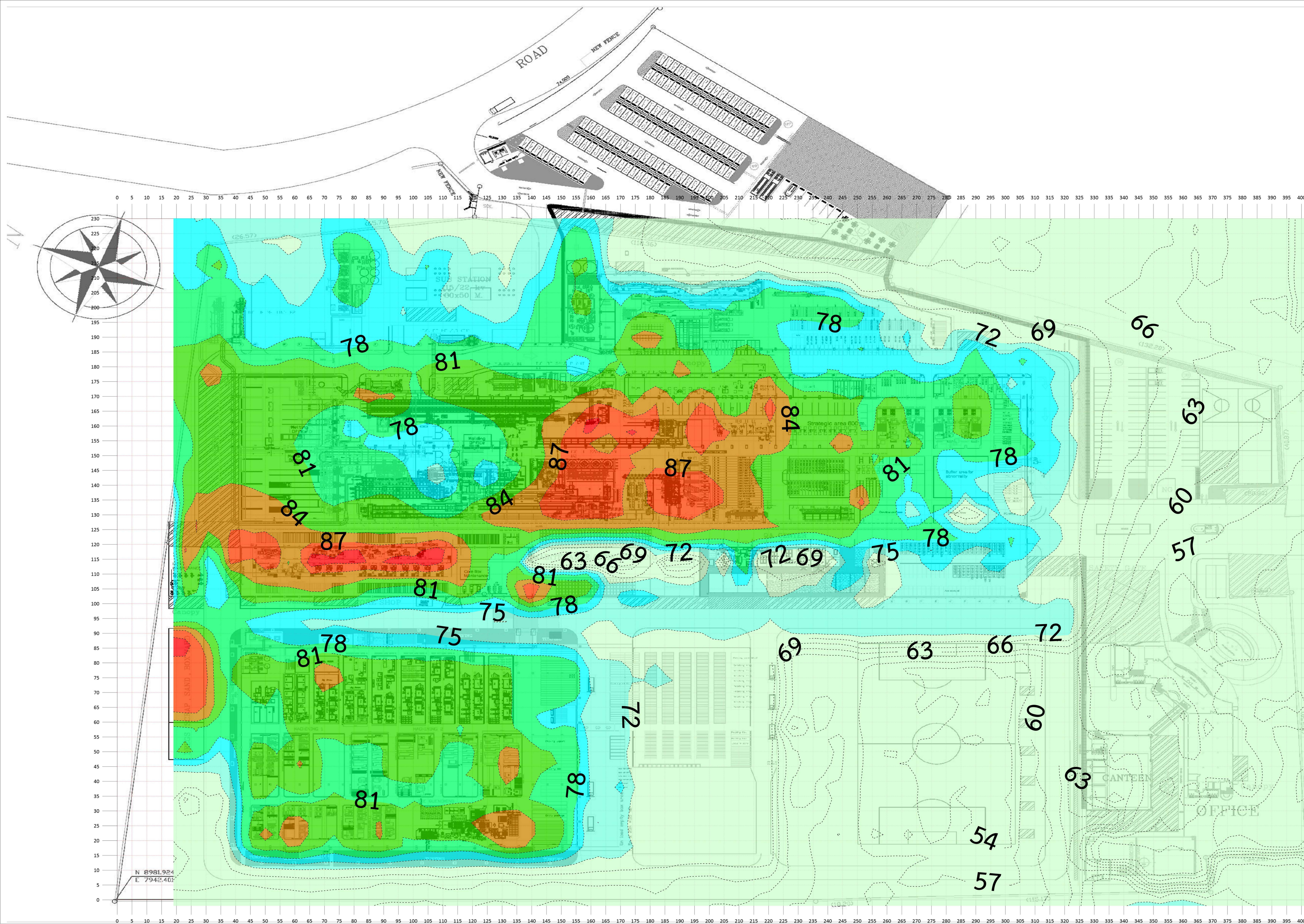

สัญลักษณ์แทนแถบสี

- 90-95 dB(A)
- 85-89 dB(A)
- 80-84 dB(A)
- 75-79 dB(A)
- 45-74 dB(A)

แผนผังแสดงระดับเส้นเสียง (Noise Contour Map)
บริษัท ไอชิน ทาคาโอก่า ฟาวนด์รี บางปะกง จำกัด (ATFB)
พื้นที่ตรวจวัด : พื้นที่กระบวนการผลิต
วันที่ตรวจวัด : 13/06/2566
บริษัทผู้ตรวจวัด : บริษัท เอ็ม อี ที จำกัด

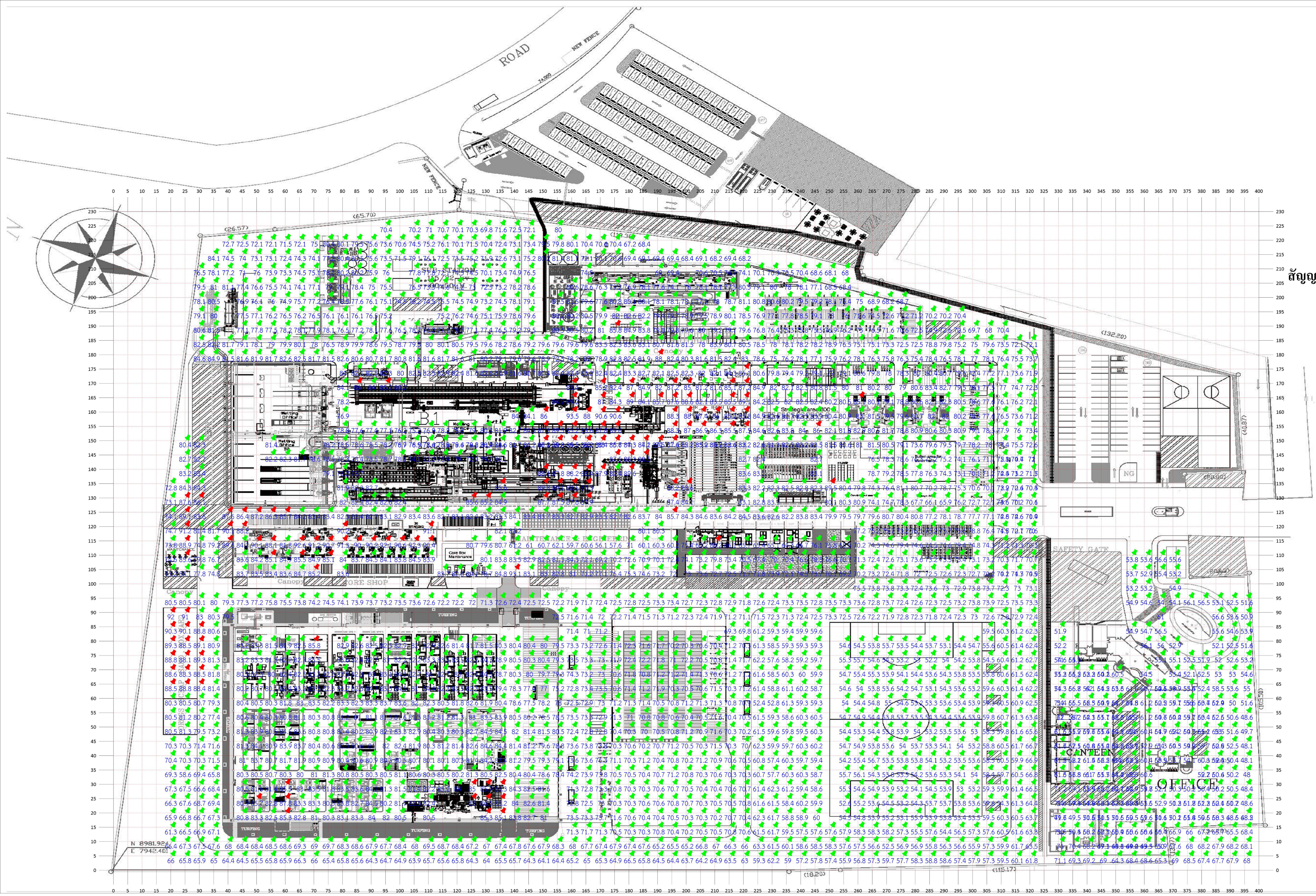

สัญลักษณ์แสดงจุดตรวจวัดระดับเสียง

★ แทนค่าระดับเสียง 85 dB(A) ขึ้นไป

★ แทนค่าระดับเสียงต่ำกว่า 85 dB(A)

เอกสารแนบที่ 33 บันทึกอุบัติเหตุ แนวทางการป้องกัน
และแก้ไข และสรุปสถิติการเกิดอุบัติเหตุย้อนหลัง

แจ้งให้ทราบ ๑๖ ๑๖ ๑๖ ๑๖ ๑๖ ๑๖

1	ในรายงานการ สอบสวนอุบัติเหตุ	VP/PM/	Safety Mgr./GM.	Safety Officer	พื้นที่เกิดเหตุ			Leader/ Injury persons
					GM.	Mgr.	SH	
วันที่เกิดเหตุ		6 ธันวาคม 2566		เวลาเกิดเหตุ : 14:30 น.		กะการทำงาน กลางวัน		
สถานที่เกิดเหตุ		ซ่อมเบ้า		ประเภทของงาน		งานประจำ		
ผู้ประสบเหตุ	ชื่อพนง./รหัส	นายจันทรพรหม แสนสิงห์		อายุตัว 39 ปี เดือน				
	สังกัดหน่วยงาน	ซ่อมเบ้า		อายุงาน 12 ปี 1 เดือน				
	ลักษณะงาน	ทำการผสมปูนเพื่อฉาบผนังเบ้า		ประสบการณ์ในงานนี้ 9 เดือน (ย้ายมาจากบ้นโค 1 เม.ย. 66)				
	พื้นที่เกิดเหตุ	ซ่อมเบ้า						
ผู้ตรวจสอบเจ้าของหน่วยงาน		ตำแหน่ง []		ชื่อ []		ลายเซ็น []		



2. รายละเอียดเหตุการณ์การเกิดอุบัติเหตุ

เวลา 14:30 พนักงาน นาย จันทรพรหม แสนสิงห์ทำการผสมปูนเพื่อฉาบผนังเบ้า B2 ขณะฉาบปูนหมดจึงได้เดินมาเอาปูนที่ผสมในโม้ พนักงานผู้บาดเจ็บเปิด Switch เพื่อให้ใบกวนทำงาน และเปิดสลักฝาปิดโม้ให้น้ำไหลออกมา ระหว่างผู้บาดเจ็บใช้มือขวาโกยปูนที่ค้างอยู่ที่ Chute ลงในถัง (ขณะปฏิบัติงานพนักงานใส่ถุงมือยางด้านในและสวมถุงผ้าด้านนอก) ขณะใช้มือขวาโกยปูนที่อยู่ใน chute หัวแม่มือได้โผล่เหนือช่องใต้ ใบกวนปูน ทำให้ใบกวนปูน กวาดมาตาม หัวแม่มือ ข้างขวา ผู้บาดเจ็บขอความช่วยเหลือเพื่อนร่วมงานที่ปฏิบัติงานในพื้นที่ซ่อมเบ้า เพื่อนร่วมงานได้ทำการหยุดเครื่องจักร และทำการช่วยเหลือผู้บาดเจ็บเวลา 14:40 น. นำผู้บาดเจ็บส่งโรงพยาบาล

ชื่อ รพ. อาการบาดเจ็บ : **【ชื่อโรงพยาบาล】 รพ.จุฬารัตน์ 3** **【อาการป่วย หรือบาดเจ็บ】 หัวแม่มือข้างขวา บวมแดง 1 นิ้ว**

การประเมินความเสี่ยงไว้ล่วงหน้า (RA)	จุดเสี่ยง	เครื่องจักร/รถ	ประเภทของความเสี่ยง	Stop 1	ก่อนเกิดเหตุ	(A)ระดับอันตราย	(B)โอกาสในการเกิด	คะแนนความเสี่ยงรวม	ระดับความเสี่ยง
						3	2	6	สูง
						3	1	3	ต่ำ

สถานการณ์ทำ KY ก่อนปฏิบัติงาน

Q1. ได้ทำ KY ก่อนปฏิบัติงานหรือไม่ ?
☐ ทำ KY ☒ ยังไม่ได้ทำ KY
 Q2. มีการทำ KY (tool) ที่ป้องกันได้อย่างเป็นรูปธรรมบริเวณที่ทำให้เกิดอุบัติเหตุไว้หรือไม่ ?
☐ KY Board ☐ KY ปากเปล่า ☐ KY 2 Hrs.

ระดับการเกิดอุบัติเหตุ และการบาดเจ็บ	<input type="radio"/> เสียชีวิต (Fatal accident)	Safety & Environmental Team			
	<input checked="" type="radio"/> สูญเสียอวัยวะ (Loss organ) (อวัยวะไม่ครบเหมือนเดิม)	Approved	Review	Investigator	Date
	<input type="radio"/> หยุดงาน (With leave): หยุดงานตั้งแต่ 1 วันขึ้นไป				
	<input type="radio"/> ไม่หยุดงาน (Without leave) (บาดเจ็บเล็กน้อย และใช้เวลารักษาหาย ตั้งแต่ 11 วัน)				
	<input type="radio"/> บาดเจ็บเล็กน้อย (Injury)				
	<input type="radio"/> ประชุมพยาบาลเบื้องต้น (First Aid)				
	<input type="radio"/> อุบัติเหตุทรัพย์สินเสียหาย (Property damage)				
	<input type="radio"/> อุบัติเหตุเพลิงไหม้ (Fire)				
	<input type="radio"/> อุบัติเหตุจราจร (Traffic accident)				

※ ช่องทางในการนำส่ง : ทท.ทำงานที่เกี่ยวข้อง → MGRต้นสังกัด → GM Safety Dept. → PM/VP → Safety → AT-A

(กำหนดส่ง : รายละเอียดภายในกรอบเส้นคู่ ภายใน 1 วัน ทำการอัปเดตวันที่เกิดอุบัติเหตุ หรือทราบว่าเกิดอุบัติเหตุ ฉบับสมบูรณ์ส่งภายใน 3 วันทำการ อัปเดตจากวันที่เกิดอุบัติเหตุ/ทราบวันเกิดอุบัติเหตุ)

2

สถานการณ์ และรายละเอียดการเกิดอุบัติเหตุ

O-F-SE-023 Rev.13 (29/11/21)

ช่วงเวลา	ขั้นตอนการทำงาน	ขณะที่เกิดเหตุคนทำอะไรอยู่	สภาพเครื่องจักรเป็นอย่างไร
14.28 น.	เปิด สวิตช์เดินเครื่อง	พนักงานเปิด สวิตช์เดินเครื่องผสมปูน	เครื่องจักรทำงาน
14.29 น.	โยยปูนออกจาก Chute	พนักงานใส่ถุงมือผ้าด้านใน ถุงมือยางด้านนอก และใส่ถุงมือผ้าด้านนอกอีกที และใช้มือโยยปูนออกจาก Chute	เครื่องจักรทำงาน
14.30 น.		นิ้วหัวแม่มือโดน ใบกวาดปูนบาด พนักงานร้องให้เพื่อนช่วย	เครื่องจักรทำงาน
14.30 น.		เพื่อนพนักงานที่อยู่ใกล้ รีบมากด Emergency switch	เครื่องจักรหยุดทำงาน
14.30 น.		เพื่อนพนักงานวิ่งไปแจ้ง Leader. ศิริพงษ์	
14.33 น.		Leader. ศิริพงษ์ รีบไปแจ้ง Section head. สามารถ ที่ Office เดาทหลอม	
14.37 น.		Section head. สามารถ โทรแจ้ง Safety ศิริพงษ์	
14.40 น.		Safety มาถึงที่เกิดเหตุ และเรียกรถนำพนักงานส่งโรงพยาบาล	

※ช่องทางในการนำส่ง : พท.ทำงานที่เกี่ยวข้อง ⇒ TL.ต้นสังกัด ⇒ GM ⇒ Safety Dept. ⇒ PM/VP ⇒ AT-A safety (กำหนดส่ง: ภายใน 3 วันหลังจากเกิดเหตุ)

3 วิเคราะห์สาเหตุ 4

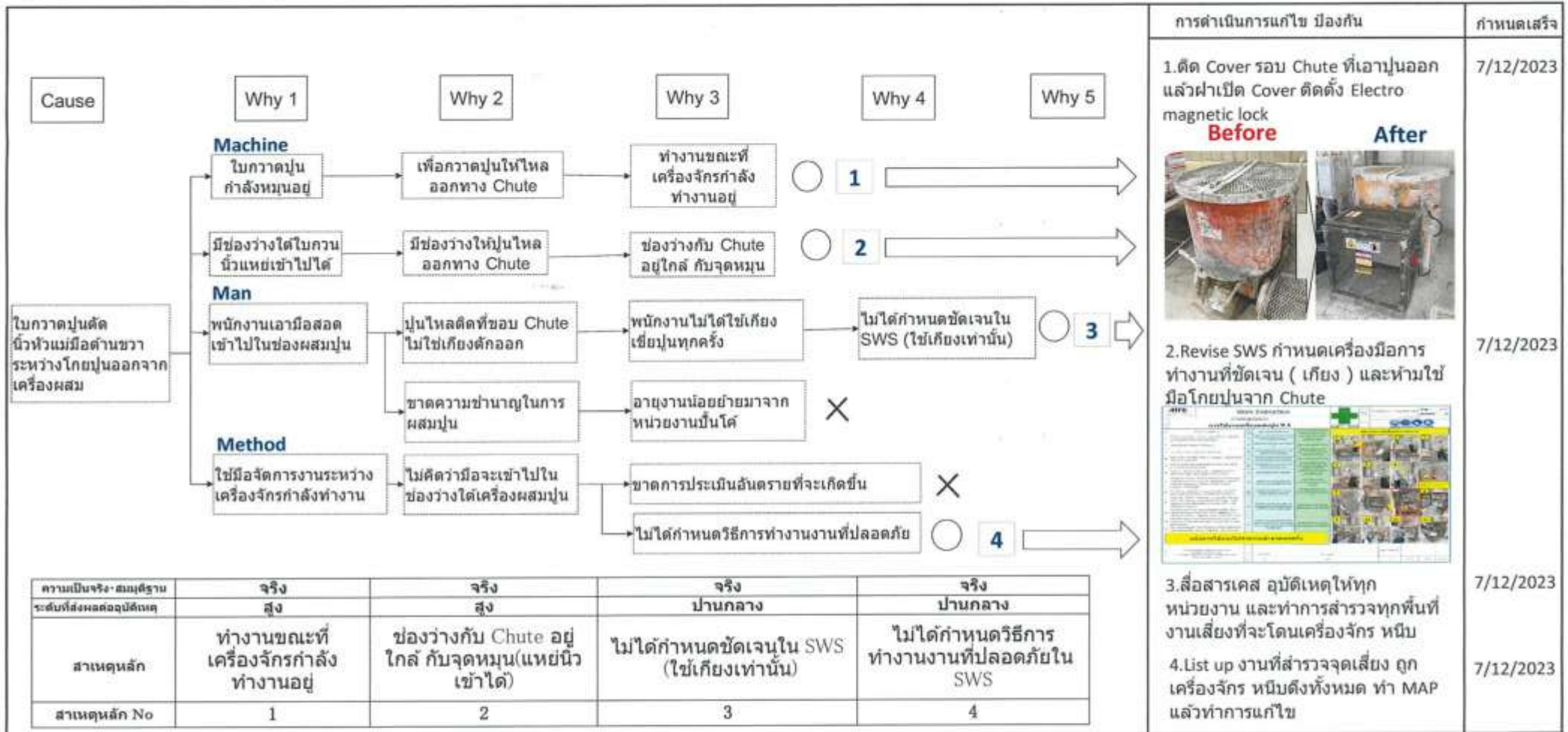

วันที่เขียน 9/12/23

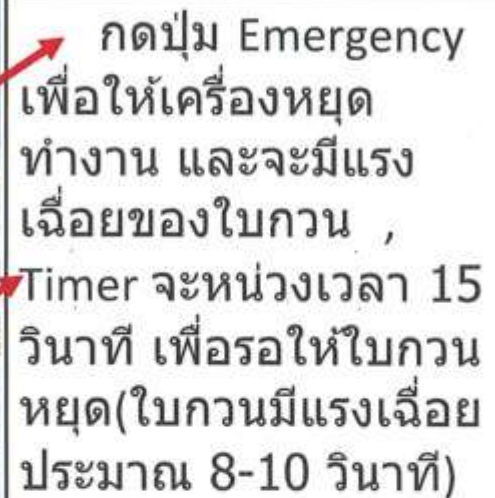

วันที่นำเสนอ																
ผู้สอน																
ผู้เรียน																

ผู้เรียน

→

ลงทะเบียน

→

GIL ตรวจสอบ

→

ENG
ตรวจสอบ

→

นำเสนอสังกะ
สอนเช้า

→

นำเสนอ
รายบุคคล

→

บันทึกผู้เรียน

→

บันทึกผู้วิเคราะ

→

บันทึก
Training

→

เก็บค่าใช้จ่าย

MIXER MC ATFB.



MIXER MC ATFB.





แบบแจ้งการประสบอันตราย เจ็บป่วย หรือสูญหาย และคำร้อง
ขอรับเงินทดแทน ตามพระราชบัญญัติเงินทดแทน พ.ศ. 2537

สำหรับนายจ้าง ลูกจ้าง หรือผู้ยื่นคำร้องกรอก

สำหรับเจ้าหน้าที่
เลขที่บัญชี _____
เลขรหัส _____
เลขที่ประสบอันตราย _____
วันรับ _____

- ชื่อสถานประกอบการ บริษัท ไชน่า ทาตโตว ฟอเรนซ์ มาเฟอ จำกัด เลขที่บัญชี 20 00028471
สำนักงานเลขที่ 700/89 หมู่ที่ 1 ตรอก/ซอย - ถนน - ตำบล/แขวง นานเกา
อำเภอ/เขต พานทอง จังหวัด ชลบุรี รหัสไปรษณีย์ 20160 โทรศัพท์ 039-454671-7
ประเภทกิจการ บริษัทรับจ้าง จำนวนลูกจ้าง 719 คน ชื่อสาขาที่ลูกจ้างประจำทำงาน -
- ชื่อลูกจ้างที่ประสบอันตราย เจ็บป่วย หรือสูญหาย (นาย, นว, นวสาว) [REDACTED] อายุ 39 ปี
ภูมิลำเนาบ้านเลขที่ 99/75 หมู่ที่ 8 ตรอก/ซอย - ถนน -
ตำบล/แขวง พานทอง อำเภอ/เขต พานทอง จังหวัด ชลบุรี รหัสไปรษณีย์ 20160 โทรศัพท์ 062-1494387
เลขที่บัตรประจำตัวประชาชน [REDACTED] เลขที่บัตรประกันสังคม [REDACTED]
- วัน เดือน ปี ที่ลูกจ้างเริ่มเข้าทำงาน 16 ต.ค. 2554 ตำแหน่งหน้าที่ขณะประสบอันตราย เจ็บป่วย หรือสูญหาย พนักงานซ่อมแซมถังเหล็ก
- เวลาทำงานปกติเริ่ม 8.00, 20.00 น. เลิก 17.00, 5.00 น. ทำงานสัปดาห์ละ 5 วัน
- ขณะประสบอันตราย เจ็บป่วย หรือสูญหาย ได้รับค่าจ้างในอัตรา (เดือน, วัน, ชั่วโมง, อื่นๆ) ละ 20,990 บาท
- รายได้อื่น เช่น ค่าครองชีพ ค่าอาหาร ค่าเบี้ยเลี้ยง ฯลฯ (ถ้ามีให้แจ้งรายละเอียด) เงินช่วยเหลือค่าอาหาร 1,200 บาท/เดือน, เงินช่วยเหลือค่าที่พัก 2,750 บาท/เดือน
- การประสบอันตรายเกิดขึ้น 700/89 หมู่ 1 ตำบล/แขวง นานเกา อำเภอ/เขต พานทอง จังหวัด ชลบุรี
- วัน เดือน ปี ที่ประสบอันตราย เจ็บป่วย หรือสูญหาย 6 ต.ค. 66 เวลา 14.30 น. วัน เดือน ปี ที่นายจ้างทราบ 6 ต.ค. 66
- วัน เดือน ปี ที่ลูกจ้างเริ่มหยุดงาน 6 ต.ค. 66 วัน เดือน ปี ที่กลับเข้าทำงาน 13 ต.ค. 66
- สาเหตุที่ประสบอันตราย เจ็บป่วย หรือสูญหาย (อธิบายว่าเกิดขึ้นอย่างไร)
พนักงานใช้มือขวาไขน็อตที่อยู่ในห้องระบายน้ำ (Chute) ของเครื่องโม่หิน ซึ่งไปขวางใต้โคมไฟที่ติดอยู่
ใต้โคมไฟที่ติดอยู่ ทำให้โคมไฟตกลงมาถล่มเข้าที่หน้าอก 1 โคม ไฟตกมาโดนที่หน้าอก 1 โคม ไฟตกมาโดนที่หน้าอก 1 โคม
- ผลของการประสบอันตราย หรือเจ็บป่วย (ระบุอวัยวะหรืออาการ เช่น แขนขาขาด) มือขวาร้าวขาด 1 โคม
- ชื่อและที่อยู่ของพยาน หรือผู้รู้เห็นเหตุการณ์ นายศิริพงษ์ บางชัยภูมิ บ้านพักเลขที่ 100/34 หมู่ 2 ต.พานทอง อ.พานทอง จ.ชลบุรี 40130
- โรงพยาบาลที่ระบุในบัตรรับรองสิทธิการรักษาพยาบาล โรงพยาบาลชลบุรี
- ชื่อสถานพยาบาลที่เข้ารับการรักษา โรงพยาบาลชลบุรี เลขที่บัตรประจำตัวผู้ป่วย H.N. 541001980
A.N. 661200424



ข้าพเจ้าขอรับรองว่าข้อความข้างต้นเป็นความจริงทุกประการ
ลงชื่อ [REDACTED] ยจ้าง/ผู้ยื่นคำร้อง
ตำแหน่ง ผู้จัดการฝ่ายการผลิต หรือห้างร้าน (ถ้ามี)
วันที่ เดือน พ.ศ.

ข้าพเจ้าขอรับรองว่าข้อความข้างต้นเป็นความจริงทุกประการ
ลงชื่อ [REDACTED] ลูกจ้าง/ผู้ยื่นคำร้อง
ตำแหน่ง พนักงานซ่อมแซมถังเหล็ก
วันที่ เดือน พ.ศ.

- คำเตือน
- ให้นายจ้างแจ้งการประสบอันตราย เจ็บป่วย หรือสูญหายของลูกจ้างภายใน 15 วัน นับแต่วันที่นายจ้างทราบ มิฉะนั้น จะมีความผิด ต้องระวางโทษจำคุกไม่เกิน 6 เดือน หรือปรับไม่เกิน 10,000 บาท หรือทั้งจำทั้งปรับ
 - ให้ลูกจ้างหรือผู้ยื่นคำร้องขอรับเงินทดแทน ภายใน 180 วัน นับแต่วันที่ประสบอันตราย เจ็บป่วย หรือสูญหาย และกรอกแบบรายการให้ถูกต้องครบถ้วน
 - พนักงานเจ้าหน้าที่มีอำนาจขอเอกสารหลักฐานเพื่อประกอบการพิจารณาได้ตามกฎหมาย (พระราชบัญญัติเงินทดแทน พ.ศ. 2537 มาตรา 57)
 - ผู้ใดแจ้งข้อความอันเป็นเท็จแก่เจ้าพนักงาน ซึ่งอาจทำให้ผู้อื่นหรือประชาชนเสียหาย ต้องระวางโทษจำคุกไม่เกิน 6 เดือน หรือปรับไม่เกิน 1,000 บาท หรือทั้งจำทั้งปรับ (ประมวลกฎหมายอาญา มาตรา 137)



หนังสือรับรองของแพทย์ผู้รักษา

ข้าพเจ้า(นายแพทย์,แพทย์หญิง) [REDACTED] เลขที่ใบอนุญาตประกอบวิชาชีพเวชกรรม 45689.
 สถานที่ตรวจรักษา จุฬารัตน์ 3

โทรศัพท์ โทรสาร

ได้ตรวจรักษาแล้วขอรับรอง ดังนี้

1. ผู้ป่วยชื่อ [REDACTED] เพศ ชาย อายุ 39 ปี
 H.N. 541001980 A.N.

2. เข้ารับการรักษาครั้งแรกวันที่ เวลา น.

☐ กรณีเจ็บป่วยจากการทำงาน

☒ กรณีประสบอันตรายจากการทำงาน

3. สาเหตุของการเจ็บป่วย/ประสบอันตราย ถูกเครื่องมือผ่าตัดนิ้วโป้งขวา

4. ประวัติการเจ็บป่วยและอาการที่สำคัญ นิ้วโป้งขวาขาด.

5. ผลการตรวจร่างกายที่สำคัญ
 (Pertinent Physical Exam) Amputation Rt. Thumb.

6. ผลการตรวจพิเศษ
 (Investigation) Amputation Rt. Thumb.

7. การวินิจฉัยโรค(ให้ระบุชื่อโรคโดยใช้หลักตาม ICD₁₀) 1. Traumatic amputation Rt. Thumb.
 2.
 3.

(Diagnosis) Traumatic amputation Rt. Thumb.

โรคแทรก

8. การรักษา ☐ แนะนำ ☐ ยา,แนะนำ ☒ ผ่าตัด ☐ หัตถการอื่นๆ ระบุ
 (Treatment)

ถ้ามีการผ่าตัด 1. Dermidectomy
 วันที่ 6/12/2566

2. Closed Stump
 วันที่ 7/12/2566

9. ระยะเวลาหยุดพักรักษาตัว ☒ มีกำหนด เดือน 14 วัน ตั้งแต่วันที่
 วันสิ้นสุดการรักษา ☒ ยังไม่สิ้นสุดการรักษา

10. ผลการรักษา ☐ สูญเสียสมรรถภาพอย่างถาวรของอวัยวะ 1. ร้อยละ
 (Result) 2. ร้อยละ
 3. ร้อยละ

☐ ไม่มีการสูญเสีย

☐ เสียชีวิตจากสาเหตุ

11. ความเห็นอื่น
 (Comments)

ลงชื่อ [REDACTED] แพทย์ผู้รักษา
 วันที่ 8 เดือน ธันวาคม พ.ศ. 2566



สำนักงานประกันสังคม

เขียนที่ บริษัท ไอซีเอ็ม ทาคาโอกา ฟาวน์ดรี บังปะกง จำกัด

วันที่.....

เรื่อง ส่งตัวลูกจ้างเข้ารับการรักษายาบาล

เรียน ผู้อำนวยการสถานพยาบาล.....โรงพยาบาลศิริราช.....

ด้วย (ชื่อลูกจ้าง).....

.....เป็นลูกจ้างของ บริษัท ไอซีเอ็ม ทาคาโอกา ฟาวน์ดรี บังปะกง จำกัด

ซึ่งเป็นนายจ้างที่มีหน้าที่จ่ายเงินสมทบกองทุนเงินทดแทนเลขที่บัญชี 20 0002947 1 ตั้งอยู่เลขที่

700/99 หมู่ที่ 1 ต.บ้านเก่า อ.บางปะกง จ.ฉะเชิงเทรา 20110 โทรศัพท์ 039-454671-7

ได้รับการประสบอันตรายหรือเจ็บป่วยเนื่องจากการทำงานให้นายจ้าง เมื่อวันที่ 1 ธันวาคม 2566

ณ สถานที่ เดิมคือบ้านแม่ และต่อมาได้มา บริษัท ไอซีเอ็ม ทาคาโอกา ฟาวน์ดรี บังปะกง จำกัด

สาเหตุและลักษณะของการประสบอันตรายหรือเจ็บป่วย พนักงานไอซีเอ็ม ทาคาโอกา ฟาวน์ดรี บังปะกง (Chute) บังปะกง ได้ไปทำงานได้ไม่ไหวเนื่องจากมีอาการปวดในกระดูกสันหลัง ทำให้ไม่สามารถทำงานได้ตามปกติ

บัดนี้จึงไปขอตรวจ : รศ. C. พงษ์พันธ์ุ ได้ให้คำแนะนำให้ไปหาหมอที่โรงพยาบาลศิริราช (ถ้ามี)

จึงขอให้แพทย์ให้การรักษายาบาลแก่ลูกจ้างตามความเหมาะสมแก่อันตรายหรือความเจ็บป่วยและส่งเอกสารเรียกเก็บเงินจากกองทุนเงินทดแทน โดยข้าพเจ้าจะยื่นแบบแจ้งการประสบอันตราย เจ็บป่วย หรือสูญหาย และคำร้องขอรับเงินทดแทนตามพระราชบัญญัติเงินทดแทน พ.ศ. 2537 (กท.16) ต่อสำนักงานประกันสังคมแห่งท้องที่ภายใน 15 วัน ตามที่กฎหมายเงินทดแทนกำหนดต่อไป



ขอแสดงความนับถือ

(ลงชื่อ).....

(ลงนาม).....

นายจ้าง/ผู้รับมอบอำนาจ

ประทับตราของนิติบุคคล (ถ้ามี)

พระราชบัญญัติเงินทดแทน พ.ศ. 2537

มาตรา 5 ในพระราชบัญญัตินี้

“ประสบอันตราย” หมายความว่า การที่ลูกจ้างได้รับอันตรายแก่กายหรือผลกระทบแก่จิตใจหรือถึงแก่ความตายเนื่องจากการทำงานหรือป้องกันรักษาประโยชน์ให้แก่นายจ้างหรือตามคำสั่งของนายจ้าง

“เจ็บป่วย” หมายความว่า การที่ลูกจ้างเจ็บป่วยหรือถึงแก่ความตายด้วยโรคซึ่งเกิดขึ้นตามลักษณะหรือสภาพของงานหรือเนื่องจากการทำงาน

“ค่ารักษาพยาบาล” หมายความว่า ค่าใช้จ่ายเกี่ยวกับการตรวจรักษาการพยาบาล และค่าใช้จ่ายอื่นที่จำเป็นเพื่อให้ผลของการประสบอันตรายหรือเจ็บป่วยบรรเทาหรือหมดสิ้นไป และหมายความรวมถึงค่าใช้จ่ายเกี่ยวกับอุปกรณ์เครื่องใช้หรือวัตถุที่ใช้แทนหรือทำหน้าที่แทนหรือช่วยอวัยวะที่ประสบอันตรายด้วย

มาตรา 13 เมื่อลูกจ้างประสบอันตรายหรือเจ็บป่วย ให้นายจ้างจัดให้ลูกจ้างได้รับการรักษาพยาบาลทันทีตามความเหมาะสมแก่อันตรายหรือความเจ็บป่วยนั้น และให้นายจ้างจ่ายค่ารักษาพยาบาลเท่าที่จ่ายจริงตามความจำเป็นแต่ไม่เกินอัตราที่กำหนดในกฎกระทรวง

ให้นายจ้างจ่ายค่ารักษาพยาบาลตามวรรคหนึ่งโดยไม่ชักช้าเมื่อฝ่ายลูกจ้างแจ้งให้นายจ้างทราบ

มาตรา 48 เมื่อลูกจ้างประสบอันตราย เจ็บป่วย หรือสูญหาย ให้นายจ้างแจ้งการประสบอันตราย เจ็บป่วย หรือสูญหาย ต่อสำนักงานแห่งท้องที่ที่ลูกจ้างทำงานอยู่หรือนายจ้างมีภูมิลำเนาอยู่ตามแบบที่เลขาธิการกำหนดภายในสิบห้าวันนับแต่วันที่นายจ้างทราบหรือควรจะได้ทราบถึงการประสบอันตราย เจ็บป่วย หรือสูญหาย

มาตรา 62 นายจ้างผู้ใดไม่จัดให้ลูกจ้างซึ่งประสบอันตรายหรือเจ็บป่วย ได้รับการรักษาพยาบาลตามมาตรา 13 หรือไม่ปฏิบัติตามมาตรา 17 มาตรา 44 หรือมาตรา 48 ต้องระวางโทษจำคุกไม่เกินหกเดือน หรือปรับไม่เกินหนึ่งหมื่นบาทหรือทั้งจำทั้งปรับ

หมายเหตุ

1. แบบ กท.44 นี้ มีไว้เพื่อส่งตัวลูกจ้างที่ประสบอันตรายหรือเจ็บป่วยเนื่องจากการทำงานให้กับนายจ้างไปเข้ารับการรักษายาบาลในสถานพยาบาลที่อยู่ในความตกลงของกองทุนเงินทดแทน
2. แบบ กท.44 เป็นการอำนวยความสะดวกให้กับลูกจ้างและนายจ้าง เมื่อลูกจ้างประสบอันตรายหรือเจ็บป่วยเนื่องจากการทำงานและเข้ารับการรักษายาบาล ณ สถานพยาบาลที่อยู่ในความตกลงของกองทุนเงินทดแทน โดยสถานพยาบาลจะเป็นผู้เรียกเก็บค่ารักษาพยาบาลจากกองทุนเงินทดแทน
3. นายจ้างที่ยื่นแบบ กท.16 หรือ กท.44 นายจ้างยังมีหน้าที่ต้องส่งเอกสารเพิ่มเติมตามคำสั่งของเจ้าหน้าที่สำนักงานประกันสังคม มิฉะนั้นสำนักงานประกันสังคมอาจปฏิเสธการจ่ายค่ารักษาพยาบาลให้แก่สถานพยาบาลซึ่งนายจ้างต้องรับผิดชอบจ่ายค่ารักษาพยาบาลให้สถานพยาบาลตามมาตรา 13 แห่งพระราชบัญญัติเงินทดแทน พ.ศ. 2537
4. ในกรณีที่สำนักงานมีคำวินิจฉัยว่า ค่ารักษาพยาบาลของลูกจ้างส่วนใดเป็นค่ารักษาพยาบาลที่ไม่เหมาะสมหรือเป็นค่ารักษาพยาบาลที่เกินความจำเป็น สถานพยาบาลต้องไม่นำค่ารักษาพยาบาลส่วนนั้นไปเรียกเก็บจากลูกจ้างนายจ้าง หากมีการเรียกเก็บไปแล้ว สถานพยาบาลต้องดำเนินการคืนเงินภายใน 15 วัน หากไม่ปฏิบัติตามสำนักงานประกันสังคมมีสิทธิหักจากค่ารักษาพยาบาลที่จะจ่ายให้สถานพยาบาลในคราวต่อไป
5. สำหรับสถานพยาบาลในกรณีที่มีข้อสงสัย โปรดโทรศัพท์สอบถามไปยังนายจ้างหรือโทรศัพท์สอบถามไปยัง

☐ สำนักงานกองทุนเงินทดแทน โทร. 0 - 2956 - 2725 - 8
☐ สำนักงานประกันสังคมกรุงเทพมหานครพื้นที่...../สำนักงานประกันสังคมจังหวัด / สาขาอำเภอ.....โทร.....

ใบรับรองแพทย์

ได้รับการตรวจโดย **[REDACTED]** ใบอนุญาตประกอบวิชาชีพ เลขที่ **45689**

เมื่อวันที่ **6** เดือน **ธันวาคม** พ.ศ. **2566**

มีอาการ **ขณะทำงาน ถูกเครื่องไม่ปูนตัดนิ้วหัวแม่มือขวาขาด**

การวินิจฉัยโรค **นิ้วหัวแม่มือขวาขาด ได้รับการผ่าตัดเย็บปิดแผล**

☒ ได้รับการตรวจรักษาทันที ☐ 06.00 - 11.59 น. ☒ 12.00 - 17.59 น. ☐ 18.00 - 23.59 น. ☐ 24.00 - 05.59 น.

☒ ให้หยุดพักรักษา **18** วัน ตั้งแต่วันที่ **06/12/2566** ถึง **23/12/2566**

☒ นอนโรงพยาบาล **3** วัน ตั้งแต่วันที่ **06/12/2566** ถึง **08/12/2566**

*** ถ้ามีงานอื่นที่ไม่กระทบกับส่วนที่บาดเจ็บ ให้หยุดงานน้อยกว่าวันที่ระบุไว้ได้ ***

ลงชื่อแพทย์ผู้ตรวจรักษา **[REDACTED]**

แบบแจ้งการเกิดอุบัติเหตุร้ายแรง หรือการประสบอันตรายจากการทำงาน
ตามมาตรา ๓๔ (๑) และ (๒) แห่งพระราชบัญญัติความปลอดภัย อาชีวอนามัย และสภาพแวดล้อมในการทำงาน พ.ศ. ๒๕๕๔

- (๑) ชื่อสถานประกอบกิจการ บริษัท ไอชิน ทากาโอก้า ฟาวน์ดรี บังปะกง จำกัด
เลขทะเบียนการค้า 0205544001403 ประเภทกิจการ ผลิตชิ้นส่วนรถยนต์
ที่ตั้งเลขที่ 700/88 หมู่ที่ 1 ตรอก/ซอย ถนน ตำบล/แขวง บ้านเก่า
อำเภอ/เขต พานทอง จังหวัด ชลบุรี รหัสไปรษณีย์ 20160 โทรศัพท์ 038-454671
จำนวนลูกจ้างทั้งหมด 718 คน
- (๒) ความเสียหายจากการเกิดอุบัติเหตุร้ายแรง หรือการประสบอันตรายจากการทำงาน
☐ เสียชีวิต จำนวน..... ราย ตามบัญชีแนบท้าย (ระบุชื่อ - สกุล อายุ เพศ ตำแหน่ง)
☒ บาดเจ็บ/เจ็บป่วย จำนวน 1 ราย ตามบัญชีแนบท้าย (ระบุชื่อ - สกุล อายุ เพศ ตำแหน่ง)
☐ ทรัพย์สินเสียหาย จำนวน..... บาท
☐ มีการหยุดการผลิต
- (๓) สถานที่เกิดเหตุ เครื่องผสมปูน (หน่วยงานซ่อมเบ้า)
วัน/เดือน/ปี ที่เกิดเหตุ 6 ธันวาคม 2566 เวลา 14.30 น.
- (๔) สาเหตุของการเกิดอุบัติเหตุร้ายแรง หรือการประสบอันตรายจากการทำงาน พนักงานใช้มือขวาโกยปูนที่อยู่ในช่องระบายปูน (Chute) ของเครื่องม่ปูน นิ้วโป้งขวาได้ไถลเหนือช่องได้ใบกวาดปูน ทำให้ใบกวาดปูนกวาดมาตัดนิ้วโป้งขวาขาด 1 ข้อ (พนักงานไม่ได้ใช้เกียงโกยปูน ที่จัดหาไว้ให้ แต่ใช้มือโกยแทน)
- (๕) การดำเนินการแก้ไขและป้องกันการเกิดซ้ำ กรณีเกิดเหตุตามมาตรา ๓๔ (๒)
1.เน้นย้ำสอนพนักงานอีกครั้ง ให้ทุกคนทำงานโดยไม่ยื่นมือเข้าไปในเครื่องจักรและให้ใช้เครื่องมือ(เกียง)ที่จัดหาไว้ให้ในการทำงาน
2.ติด Cover รอบ Chute ที่เอานูนออกแล้วฝาเปิด Cover ติดตั้ง Electro magnetic lock จะไม่สามารถเปิดประตูเอานูนได้ถ้าใบกวาดยังหมุนอยู่
3. Revise SWS (มาตรฐานการทำงาน) กำหนดเครื่องมือการทำงานที่ชัดเจน(เกียง) และห้ามใช้มือโกยปูนจาก Chute

ข้าพเจ้าขอรับรองว่าข้อความข้างต้นเป็นความจริงทุกประการ



ลงชื่อ [Redacted] นายจ้าง/ผู้รับมอบอำนาจ
([Redacted] ประทับตรา/ถ้ามี)
ตำแหน่ง ผู้จัดการโรงงาน
วันที่ 11 เดือน ธันวาคม พ.ศ. 2566

(โปรดอ่านด้านหลัง)

หมายเหตุ

พระราชบัญญัติความปลอดภัย อาชีวอนามัย และสภาพแวดล้อมในการทำงาน พ.ศ. ๒๕๕๔

มาตรา ๓๔ ในกรณีที่สถานประกอบการใดเกิดอุบัติเหตุร้ายแรง หรือลูกจ้างประสบอันตรายจากการทำงาน ให้นายจ้างดำเนินการดังต่อไปนี้

(๑) กรณีที่ลูกจ้างเสียชีวิต ให้นายจ้างแจ้งต่อพนักงานตรวจความปลอดภัยในทันทีที่ทราบโดยโทรศัพท์ โทรสาร หรือวิธีอื่นใดที่มีรายละเอียดพอสมควร และให้แจ้งรายละเอียดและสาเหตุเป็นหนังสือภายในเจ็ดวันนับแต่วันที่ลูกจ้างเสียชีวิต

(๒) กรณีที่สถานประกอบการได้รับความเสียหายหรือต้องหยุดการผลิต หรือมีบุคคลในสถานประกอบการประสบอันตรายหรือได้รับความเสียหาย อันเนื่องมาจากเพลิงไหม้ การระเบิด สารเคมีรั่วไหล หรืออุบัติเหตุร้ายแรงอื่น ให้นายจ้างแจ้งต่อพนักงานตรวจความปลอดภัยในทันทีที่ทราบโดยโทรศัพท์ โทรสาร หรือวิธีอื่นใด และให้แจ้งเป็นหนังสือโดยระบุสาเหตุอันตรายที่เกิดขึ้น ความเสียหาย การแก้ไขและวิธีการป้องกันการเกิดซ้ำอีกภายในเจ็ดวันนับแต่วันเกิดเหตุ

(๓) กรณีที่มีลูกจ้างประสบอันตราย หรือเจ็บป่วยตามกฎหมายว่าด้วยเงินทดแทน เมื่อนายจ้างแจ้งการประสบอันตรายหรือเจ็บป่วยต่อสำนักงานประกันสังคมตามกฎหมายดังกล่าวแล้ว ให้นายจ้างส่งสำเนาหนังสือแจ้งนั้นต่อพนักงานตรวจความปลอดภัยภายในเจ็ดวันด้วย

การแจ้งเป็นหนังสือตามวรรคหนึ่ง ให้เป็นไปตามแบบที่อธิบดีประกาศกำหนดและเมื่อพนักงานตรวจความปลอดภัยได้รับแจ้งแล้ว ให้ดำเนินการตรวจสอบและหามาตรการป้องกันอันตรายโดยเร็ว

มาตรา ๕๗ นายจ้างผู้ใดไม่ปฏิบัติตามมาตรา ๑๔ หรือมาตรา ๓๔ ต้องระวางโทษปรับไม่เกินห้าหมื่นบาท

เอกสารแนบที่ 34 สรุปผลการสำรวจทัศนคติ
และความคิดเห็นของชุมชน ประจำปี 2566

ประเด็นที่ศึกษา	ทด คนหัวหอ							ทด นาปา	ทด ทองคำสิง	ทด ทองไม้แดง						ทด ทองคำหุ						ทด ห้าชั้น						ทด บางปะกง		อบต บางนาง					อบต พานทอง		อบต บ้านเก่า							รวมทั้งมด	
	หมู่ 1	หมู่ 2	หมู่ 3	หมู่ 4	หมู่ 5	หมู่ 6	หมู่ 7	หมู่ 12	หมู่ 1	หมู่ 4	หมู่ 5	หมู่ 6	หมู่ 1	หมู่ 2	หมู่ 3	หมู่ 4	หมู่ 5	หมู่ 6	หมู่ 3	หมู่ 4	หมู่ 5	หมู่ 6	หมู่ 8	หมู่ 1	หมู่ 13	หมู่ 5	หมู่ 7	หมู่ 8	หมู่ 9	หมู่ 1	หมู่ 2	หมู่ 1	หมู่ 2	หมู่ 3	หมู่ 4	หมู่ 5	หมู่ 6	หมู่ 7							
	ชากสมอ	ไผ่กลางดอน	หนองงอกจาก	ดอนบน	ดอนหัวหอ	ดอนล่าง	นาบสามเกลียว	หนองยายรัก	หนองจับอึ่ง	กันหุ้ง	สมอกาผ่าก	อุ้ละนา	นาเกลือ	ล่าง	กลาง	กลาง	บน	ปากคลอง	ท่าข้าม	คลองพานทอง	บางโพ	คลองแสม	คลองคำหุ	บ้านบน	คลองหัวจาก	บางสนั่น	เนินตาพูน	อิพหลาด	เนินสระ	เนินตาอเดิน	ล่าง	ลัดตพงษ์	ย่านเชื้อ	เก๊าบน	เก๊า	เก๊า	เก๊า	ลัดตพงษ์เหนือ							
	17	13	9	19	17	9	13	45	12	11	8	14	13	7	4	7	20	2	7	7	7	31	2	2	4	5	2	18	4	3	3	26	16	12	3	2	4	20							
จำนวน	จำนวน	จำนวน	จำนวน	จำนวน	จำนวน	จำนวน	จำนวน	จำนวน	จำนวน	จำนวน	จำนวน	จำนวน	จำนวน	จำนวน	จำนวน	จำนวน	จำนวน	จำนวน	จำนวน	จำนวน	จำนวน	จำนวน	จำนวน	จำนวน	จำนวน	จำนวน	จำนวน	จำนวน	จำนวน	จำนวน	จำนวน	จำนวน	จำนวน	จำนวน	จำนวน	จำนวน	จำนวน	จำนวน	จำนวน	จำนวน	จำนวน	ร้อยละ			
1. ข้อมูลทั่วไปของผู้ให้สัมภาษณ์																																													
1.1 เพศ																																													
- ชาย	4	5	3	9	6	3	3	32	9	3	5	8	6	4	2	5	6	1	4	4	4	13	1	1	2	3	1	12	2	1	2	14	7	4	1	0	1	10	201	48.1					
- หญิง	13	8	6	10	11	6	10	13	3	8	3	6	7	3	2	2	14	1	3	3	18	1	1	2	2	1	6	2	2	1	12	9	8	2	2	3	10	217	51.9						
รวม	17	13	9	19	17	9	13	45	12	11	8	14	13	7	4	7	20	2	7	7	31	2	2	4	5	2	18	4	3	3	26	16	12	3	2	4	20	418	100.0						
1.2 อายุ																																													
- น้อยกว่า 20 ปี	1	2	0	0	1	0	0	6	0	0	0	0	2	1	0	0	0	0	0	0	3	0	0	1	0	0	3	0	0	0	0	0	0	0	0	0	0	0	20	4.8					
- 21-30 ปี	3	2	1	3	4	2	6	16	0	0	0	0	4	0	1	0	1	1	3	2	2	10	0	0	1	2	1	6	1	0	1	2	0	1	0	0	0	3	79	18.9					
- 31-40 ปี	7	3	5	10	7	3	3	5	4	7	8	10	2	3	0	0	7	1	1	2	2	6	2	1	1	0	1	2	0	1	9	5	6	0	1	2	4	132	31.6						
- 41-50 ปี	4	2	1	4	4	2	4	15	7	3	0	4	3	1	2	6	9	0	2	1	1	9	0	1	1	3	0	4	2	2	1	6	6	4	2	0	2	8	126	30.1					
- มากกว่า 50 ปี	2	4	2	2	1	2	0	3	1	1	0	0	2	2	1	1	3	0	1	2	2	3	0	0	0	0	3	1	0	0	9	5	1	1	1	0	5	61	14.6						
รวม	17	13	9	19	17	9	13	45	12	11	8	14	13	7	4	7	20	2	7	7	31	2	2	4	5	2	18	4	3																

ตาราง (ต่อ)																																										
ประเด็นที่ศึกษา	ทด คอนหัวพ้อ							ทด นาป่า	ทด หอนงค้ำลิง	ทด หอนงไม้แดง				ทด คลองค้ำหุ						ทด ท่าข้าม						ทด บางปรกง		อบต บางนาง				อบต พานทอง		อบต บ้านเก่า							รวมทั้งหมด	
	หมู่ 1	หมู่ 2	หมู่ 3	หมู่ 4	หมู่ 5	หมู่ 6	หมู่ 7	หมู่ 12	หมู่ 1	หมู่ 4	หมู่ 5	หมู่ 6	หมู่ 1	หมู่ 2	หมู่ 3	หมู่ 4	หมู่ 5	หมู่ 6	หมู่ 3	หมู่ 4	หมู่ 5	หมู่ 6	หมู่ 8	หมู่ 1	หมู่ 13	หมู่ 5	หมู่ 7	หมู่ 8	หมู่ 9	หมู่ 1	หมู่ 2	หมู่ 1	หมู่ 2	หมู่ 3	หมู่ 4	หมู่ 5	หมู่ 6	หมู่ 7				
	ซากสมอ	ไผ่กลางคอน	หนองกงฉาก	คอนบน	คอนหัวพ้อ	คอนล่าง	นาบสามเกลียว	หนองยารัก	หนองจับอิง	ก้นหุ้ง	สมอกาฝาก	อุ้ตะมา	นาเกลือ	ล่าง	กลาง	กลาง	บน	ปากคลอง	ท่าข้าม	คลองพานทอง	บางไทร	คลองแสม	คลองค้ำหุ	บ้านบน	คลองห้วยจาก	บางสนับ	เนินคาพูน	อินทลาด	เนินสระ	เนินศาลเด่น	ล่าง	ลัดตพงษ	ย่านซื่อ	เก่าบน	เก่า	เก่า	เก่า	ลัดตพงษเหนือ				
	17	13	9	19	17	9	13	45	12	11	8	14	13	7	4	7	20	2	7	7	7	31	2	2	4	5	2	18	4	3	3	26	16	12	3	2	4	20				
	จำนวน	จำนวน	จำนวน	จำนวน	จำนวน	จำนวน	จำนวน	จำนวน	จำนวน	จำนวน	จำนวน	จำนวน	จำนวน	จำนวน	จำนวน	จำนวน	จำนวน	จำนวน	จำนวน	จำนวน	จำนวน	จำนวน	จำนวน	จำนวน	จำนวน	จำนวน	จำนวน	จำนวน	จำนวน	จำนวน	จำนวน	จำนวน	จำนวน	จำนวน	จำนวน	จำนวน	จำนวน	จำนวน	จำนวน	จำนวน	ร้อยละ	
2.3 ความเพียงพอในการให้บริการทางสาธารณสุข - เพียงพอ - ไม่เพียงพอ	17 0	13 0	9 0	19 0	17 0	9 0	13 0	41 4	11 1	11 0	8 0	14 0	10 3	7 0	4 0	7 0	20 0	2 0	7 0	7 0	7 0	31 0	2 0	2 0	4 0	5 0	2 0	17 0	4 0	3 0	3 0	25 1	16 0	12 0	3 0	2 0	4 0	20 0	408 9	97.8 2.2		
รวม	17	13	9	19	17	9	13	45	12	11	8	14	13	7	4	7	20	2	7	7	7	31	2	2	4	5	2	17	4	3	3	26	16	12	3	2	4	20	417	100.0		
2.4 แหล่งน้ำดื่มของครัวเรือน - น้ำบ่อ/น้ำบาดาล - น้ำฝน - น้ำบรรจุขวด/น้ำถัง/ตู้กด - น้ำประปา (กรอง)	0 0 12 5	0 0 10 3	0 0 7 2	0 0 11 8	0 0 15 2	0 0 7 2	0 0 12 1	1 0 16 28	0 0 12 0	0 5 6 0	0 0 8 0	0 1 12 1	0 0 8 5	0 0 7 0	0 0 4 0	0 0 7 0	0 0 20 0	0 0 2 0	0 0 4 3	0 0 5 2	0 0 27 2	0 0 4 4	0 0 2 0	0 0 3 1	0 0 3 2	0 0 10 3	0 0 3 2	0 0 10 3	0 0 2 1	0 0 13 13	0 0 6 10	0 0 4 8	0 0 1 2	0 0 2 0	0 0 3 3	1 0 16 3	2 6 288 122	0.5 1.4 68.9 29.2				
รวม	17	13	9	19	17	9	13	45	12	11	8	14	0	7	4	7	20	2	7	7	7	31	2	2	4	5	2	18	4	3	3	26	16	12	3	2	4	20	418	100.0		
2.5 แหล่งน้ำใช้ของครัวเรือน - น้ำบ่อ/น้ำบาดาล - น้ำฝน - น้ำบรรจุขวด/น้ำถัง - น้ำประปา/ประปา	0 0 0 17	0 0 0 12	0 0 0 9	1 0 0 18	0 0 0 17	0 0 0 9	0 0 0 13	1 0 1 43	0 0 0 12	0 0 0 11	0 0 0 8	0 0 0 14	0 0 0 13	0 0 0 7	0 0 0 4	1 2 0 6	0 0 0 17	0 0 0 2	0 0 0 7	0 0 0 7	0 0 0 31	0 0 0 2	0 0 0 2	0 0 0 5	0 0 0 5	0 0 0 2	0 0 0 18	0 0 0 4	0 0 0 3	0 0 0 25	0 0 0 16	0 0 0 12	0 0 0 3	0 0 0 2	0 0 0 4	0 0 0 19	4 0 9 405	1.0 0.0 2.2 96.9				
รวม	17	12	9	19	17	9	13	45	12	11	8	14	13	7	4	7	20	2	7	7	7	31	2	2	5	5	2	18	4	3	3	26	16	12	3	2	4	20	418	100.0		
2.6 แหล่งน้ำใช้เพื่อการเกษตร - น้ำบ่อ/น้ำบาดาล - น้ำฝน - น้ำประปา - แม่น้ำ/ลำคลอง/เขื่อน/อ่างเก็บน้ำ	0 0 0 0	0 0 0 0	9 0 0 0	19 0 0 0	0 0 0 0	9 0 0 0	0 0 1 0	45 0 0 0	0 0 0 0	0 0 0 11	0 0 0 8	0 0 0 14	0 0 0 4	5 0 0 2	4 0 0 0	7 0 0 0	20 0 0 0	0 0 0 0	0 0 0 7	0 0 0 7	0 0 0 31	0 0 0 2	0 0 0 2	0 0 0 4	1 0 0 4	0 0 0 2	0 0 0 16	0 0 0 4	0 0 0 0	0 0 0 0	0 0 0 0	0 0 0 0	0 0 0 0	0 0 0 0	0 0 0 0	0 0 0 0	120 1 1 125	48.6 0.4 0.4 50.6				
รวม	0	0	9	19	0	9	1	45	0	11	8	14	4	7	4	7	20	0	7	7	7	31	2	2	4	5	2	18	4	0	0	0	0	0	0	0	0	0	0	247	100.0	
2.7 ครอบครัวของท่านกำจัดขยะด้วยวิธีใด - กองทิ้งไว้ - เผา - ผึ่ง - มีรถเทศบาล/อบต. มาเก็บ	0 0 0 17	0 0 0 13	0 0 0 9	0 0 0 19	0 0 0 17	0 0 0 9	1 0 0 12	3 0 0 42	1 0 0 11	0 0 0 11	0 0 0 8	2 0 0 12	0 0 0 13	0 0 0 7	0 0 0 4	0 0 0 7	0 0 0 20	0 0 0 2	0 0 0 7	0 0 0 7	0 0 0 31	0 0 0 2	0 0 0 2	0 0 0 4	1 0 0 4	0 0 0 2	0 0 0 18	0 0 0 4	0 0 0 3	0 0 0 24	0 0 0 16	0 0 0 11	0 0 0 3	0 0 0 2	0 0 0 4	0 0 0 20	11 1 0 406	2.6 0.2 0.0 97.1				
รวม	17	13	9	19	17	9	13	45	12	11	8	14	13	7	4	7	20	2	7	7	7	31	2	2	4	5	2	18	4	3	3	26	16	12	3	2	4	20	418	100.0		
3. เศรษฐกิจ สังคม และสิ่งแวดล้อม ในปัจจุบัน																																										
3.1 กลิ่น - มี - ไม่มี	2 15	2 11	0 9	0 19	0 17	0 9	2 11	1 44	0 12	0 11	0 8	0 14	0 13	0 7	4 0	0 7	0 20	1 1	0 7	0 7	0 7	0 31	0 2	0 2	0 4	0 5	0 2	0 18	0 4	0 3	0 3	3 23	1 15	1 11	0 3	0 2	0 4	0 20	17 401	4.1 95.9		
รวม	17	13	9	19	17	9	13	45	12	11	8	14	13	7	4	7	20	2	7	7	7	31	2	2	4	5	2	18	4	3	3	26	16	12	3	2	4	20	418	100.0		
3.1.1 ช่วงเวลาที่ได้รับผลกระทบมากที่สุด - บางฤดู - ตลอดทั้งปี	2 0	2 0	0 0	0 0	0 0	0 0	2 0	1 0	0 0	0 0	0 0	0 0	0 0	0 0	0 0	0 0	0 0	1 1	0 0	0 0	0 0	0 0	0 0	0 0	0 0	0 0	0 0	0 0	0 0	0 0	0 0	0 0	1 0	1 0	0 0	0 0	0 0	0 0	10 1	90.9 9.1		
รวม	2	2	0	0	0	0	2	1	0	0	0	0	0	0	0	0	0	2	0	0	0	0	0	0	0	0	0	0	0	0	0	0	1	1	0	0	0	0	0	11	100.0	
3.1.2 ระดับผลกระทบ - น้อย - ปานกลาง - มาก	2 0 0	2 0 0	0 0 0	0 0 0	0 0 0	0 0 0	1 1 0	1 0 0	0 0 0	0 0 0	0 0 0	0 0 0	0 0 0	0 0 0	0 0 0	0 0 0	0 0 0	1 0 0	0 0 0	0 0 0	0 0 0	0 0 0	0 0 0	0 0 0	0 0 0	0 0 0	0 0 0	0 0 0	0 0 0	0 0 0	0 0 0	1 0	1 0	0 0	0 0	0 0	0 0	9 1 0	90.0 10.0 0.0			
รวม	2	2	0	0	0	0	2	1	0	0	0	0	0	0	0	0	0	1	0	0	0	0	0	0	0	0	0	0	0	0	0	0	1	1	0	0	0	0	0	10	100.0	
3.1.3 แหล่งที่มา (ตอบได้มากกว่า 1 ข้อ) - กิจกรรมในชุมชน ระบุ ขยะ ท่อระบายน้ำ - โรงงาน ATFB - โรงงานอื่นๆ เช่น โรงงานพลาสติก - การจราจร - อื่นๆ เช่น น้ำประปา ท่อระบายน้ำ น้ำขยะ	2 1 0 0 0	2 0 0 0 0	0 0 0 0 0	0 0 0 0 0	0 0 0 0 0	0 0 0 0 0	1 0 0 1 0	0 0 0 1 0	0 0 0 0 0	0 0 0 0 0	0 0 0 0 0	0 0 0 0 0	0 0 0 0 0	0 0 0 0 0	0 0 0 0 0	0 0 0 0 0	0 0 0 0 0	0 0 0 0 0	1 1 0 0 0	0 0 0 0 0	0 0 0 0 0	0 0 0 0 0	0 0 0 0 0	0 0 0 0 0	0 0 0 0 0	0 0 0 0 0	0 0 0 0 0	0 0 0 0 0	0 0 0 													

ตาราง (ต่อ)

ประเด็นที่ศึกษา	ทด ดอนหัวฝ่อ							ทด นาป่า	ทด หนองคำสิง	ทด หนองไม้แดง				ทด คลองคำหรี				ทด ท่าข้าม				ทด บางปะกง		อบต บางนาง				อบต พานทอง		อบต บ้านเก่า							รวมทั้งหมด			
	หมู่ 1	หมู่ 2	หมู่ 3	หมู่ 4	หมู่ 5	หมู่ 6	หมู่ 7	หมู่ 12	หมู่ 1	หมู่ 4	หมู่ 5	หมู่ 6	หมู่ 1	หมู่ 2	หมู่ 3	หมู่ 4	หมู่ 5	หมู่ 6	หมู่ 3	หมู่ 4	หมู่ 5	หมู่ 6	หมู่ 8	หมู่ 1	หมู่ 13	หมู่ 5	หมู่ 7	หมู่ 8	หมู่ 9	หมู่ 1	หมู่ 2	หมู่ 1	หมู่ 2	หมู่ 3	หมู่ 4	หมู่ 5			หมู่ 6	หมู่ 7
	ชาตสม	ไผ่กลางดอน	หนองงจาก	ดอนหัวฝ่อ	ดอนหัวฝ่อ	มาบสามเกลียว	หนองยายรัก	หนองจับอึ่ง	กันหุ้ง	สมอคาฝาก	อุเคะบา	นาเกลือ	สา่ง	กลาง	บน	ปากคลอง	ท่าข้าม	คลองพานทอง	บางโทร	คลองแสม	คลองคำหรี	บ้านบน	คลองหัวจาก	บางสนั่น	เนินดาวทูน	อินทลาด	เนินสระ	เนินตาลเด่น	สา่ง	สัตว์พงษ์	ย่านซื่อ	เก้านบ	เก้า	เก้า	เก้า	สัตว์พงษ์เหนือ				
	17	13	9	19	17	9	13	45	12	11	8	14	13	7	4	7	20	2	7	7	31	2	2	4	5	2	18	4	3	3	26	16	12	3	2	4	20			
	จำนวน	จำนวน	จำนวน	จำนวน	จำนวน	จำนวน	จำนวน	จำนวน	จำนวน	จำนวน	จำนวน	จำนวน	จำนวน	จำนวน	จำนวน	จำนวน	จำนวน	จำนวน	จำนวน	จำนวน	จำนวน	จำนวน	จำนวน	จำนวน	จำนวน	จำนวน	จำนวน	จำนวน	จำนวน	จำนวน	จำนวน	จำนวน	จำนวน	จำนวน	จำนวน	จำนวน	จำนวน	จำนวน	จำนวน	ร้อยละ
3.5.3 แหล่งที่มา (ตอบได้มากกว่า 1 ข้อ) - กิจกรรมในชุมชน ทั้งของเสียลงแหล่งน้ำ - โรงงาน ATFB - โรงงานอื่นๆ เช่น โรงงานพลาสติก - อื่นๆ น้ำท่วมขัง	0 0 0 0	2 0 1 0	0 0 0 0	0 0 0 0	7 0 0 0	0 0 0 0	1 0 0 0	0 0 0 2	0 1 0 1	0 0 0 0	0 0 0 0	0 0 0 0	0 0 0 0	0 0 0 0	0 0 0 0	0 0 0 0	0 0 0 0	0 0 0 0	0 0 0 0	0 0 0 0	0 0 0 0	0 0 0 0	0 0 0 0	0 0 0 0	0 0 0 0	0 0 0 0	0 0 0 0	0 0 0 0	0 0 0 0	0 0 1 4	0 0 0 2	0 0 0 1	0 0 0 0	0 0 0 0	0 0 0 0	10 1 2 10	43.5 4.3 8.7 43.5			
รวม	0	3	0	0	7	0	1	2	2	0	0	0	0	0	0	0	0	0	0	0	0	0	0	0	0	0	0	0	0	0	5	2	1	0	0	0	0	23	100.0	
3.6 อุปติเหตุ - มี - ไม่มี	0 17	2 11	0 9	0 19	0 17	0 9	0 13	0 45	6 6	0 11	0 8	0 14	1 12	3 4	1 3	0 7	0 20	2 0	2 5	0 26	0 2	0 2	0 1	0 5	0 2	0 18	0 4	0 3	0 3	0 26	0 16	0 12	0 3	0 2	0 4	0 20	27 391	6.5 93.5		
รวม	17	13	9	19	17	9	13	45	12	11	8	14	13	7	4	7	20	2	7	7	31	2	2	4	5	2	18	4	3	3	26	16	12	3	2	4	20	418	100.0	
3.6.1 ช่วงเวลาที่ได้รับผลกระทบมากที่สุด - บางฤดู - ตลอดทั้งปี	0 0	1 1	0 0	0 0	0 0	0 0	0 0	0 0	6 0	0 0	0 0	0 0	1 0	3 0	1 0	0 0	0 0	2 0	2 0	0 0	2 0	5 0	0 0	3 0	0 0	0 0	0 0	0 0	0 0	0 0	0 0	0 0	0 0	0 0	0 0	0 0	0 0	26 1	96.3 3.7	
รวม	0	2	0	0	0	0	0	0	6	0	0	0	1	3	1	0	0	2	2	0	2	5	0	0	3	0	0	0	0	0	0	0	0	0	0	0	0	27	100.0	
3.6.2 ระดับผลกระทบ - น้อย - ปานกลาง - มาก	0 0 0	2 0 0	0 0 0	0 0 0	0 0 0	0 0 0	0 0 0	0 0 0	5 1 0	0 0 0	0 0 0	0 0 0	1 0 0	3 0 0	1 0 0	0 0 0	0 0 0	2 0 0	2 0 0	0 0 0	2 0 0	5 0 0	0 0 0	0 0 0	3 0 0	0 0 0	0 0 0	0 0 0	0 0 0	0 0 0	0 0 0	0 0 0	0 0 0	0 0 0	0 0 0	0 0 0	26 1 0	96.3 3.7 0.0		
รวม	0	2	0	0	0	0	0	0	6	0	0	0	1	3	1	0	0	2	2	0	2	5	0	0	3	0	0	0	0	0	0	0	0	0	0	0	27	100.0		
3.6.3 แหล่งที่มา (ตอบได้มากกว่า 1 ข้อ) - กิจกรรมในชุมชน - โรงงาน ATFB - โรงงานอื่นๆ - การจราจร	0 0 0 0	0 0 0 2	0 0 0 0	0 0 0 0	0 0 0 0	0 0 0 0	0 0 0 0	0 0 0 0	0 0 6	0 0 0	0 0 0	0 0 0	0 0 1	0 0 3	0 0 0	0 0 0	0 0 2	0 0 2	0 0 0	0 0 2	0 0 5	0 0 0	0 0 0	1 0 0	0 0 0	0 0 0	0 0 0	0 0 0	0 0 0	0 0 0	0 0 0	0 0 0	0 0 0	0 0 0	0 0 0	1 1 1 23	3.8 3.8 3.8 88.5			
รวม	0	2	0	0	0	0	0	0	6	0	0	0	1	3	0	0	0	2	2	0	2	5	0	0	3	0	0	0	0	0	0	0	0	0	0	0	26	100.0		
3.7 อื่นๆ - มี - ไม่มี	0 0	0 13	0 0	0 19	0 17	0 9	0 13	0 45	0 12	0 11	0 8	0 14	0 13	0 7	0 4	0 7	0 20	0 2	0 7	0 7	0 31	0 2	0 2	0 4	0 5	0 2	0 18	0 4	0 3	0 3	0 26	0 16	0 12	0 3	0 2	0 4	0 20	0 392	0.0 100.0	
รวม	0	13	0	19	17	9	13	45	12	11	8	14	13	7	4	7	20	2	7	7	7	31	2	2	4	5	2	18	4	3	3	26	16	12	3	2	4	20	392	100.0
3.7.1 ช่วงเวลาที่ได้รับผลกระทบมากที่สุด - บางฤดู - ตลอดทั้งปี	0 0	0 0	0 0	0 0	0 0	0 0	0 0	0 0	0 0	0 0	0 0	0 0	0 0	0 0	0 0	0 0	0 0	0 0	0 0	0 0	0 0	0 0	0 0	0 0	0 0	0 0	0 0	0 0	0 0	0 0	0 0	0 0	0 0	0 0	0 0	0 0	0 0	0 0	0 0	0.0 0.0
รวม	0	0	0	0	0	0	0	0	0	0	0	0	0	0	0	0	0	0	0	0	0	0	0	0	0	0	0	0	0	0	0	0	0	0	0	0	0	0	0.0	
3.7.2 ระดับผลกระทบ - น้อย - ปานกลาง - มาก	0 0 0	0 0 0	0 0 0	0 0 0	0 0 0	0 0 0	0 0 0	0 0 0	0 0 0	0 0 0	0 0 0	0 0 0	0 0 0	0 0 0	0 0 0	0 0 0	0 0 0	0 0 0	0 0 0	0 0 0	0 0 0	0 0 0	0 0 0	0 0 0	0 0 0	0 0 0	0 0 0	0 0 0	0 0 0	0 0 0	0 0 0	0 0 0	0 0 0	0 0 0	0 0 0	0 0 0	0 0 0	0 0 0	0.0 0.0 0.0	
รวม	0	0	0	0	0	0	0	0	0	0	0	0	0	0	0	0	0	0	0	0	0	0	0	0	0	0	0	0	0	0	0	0	0	0	0	0	0	0	0.0	
3.7.3 แหล่งที่มา (ตอบได้มากกว่า 1 ข้อ) - กิจกรรมในชุมชน - โรงงาน ATFB - โรงงานอื่นๆ - อื่นๆ เช่น ยุง	0 0 0 0	0 0 0 0	0 0 0 0	0 0 0 0	0 0 0 0	0 0 0 0	0 0 0 0	0 0 0 0	0 0 0 0	0 0 0 0	0 0 0 0	0 0 0 0	0 0 0 0	0 0 0 0	0 0 0 0	0 0 0 0	0 0 0 0	0 0 0 0	0 0 0 0	0 0 0 0	0 0 0 0	0 0 0 0	0 0 0 0	0 0 0 0	0 0 0 0	0 0 0 0	0 0 0 0	0 0 0 0	0 0 0 0	0 0 0 0	0 0 0 0	0 0 0 0	0 0 0 0	0 0 0 0	0 0 0 0	0.0 0.0 0.0 0.0				
รวม	0	0	0	0	0	0	0	0	0	0	0	0	0	0	0	0	0	0	0	0	0	0	0	0	0	0	0	0	0	0	0	0	0	0	0	0	0	0	0.0	
4. ความคิดเห็นที่มีต่อโครงการ																																								
4.1 ท่านทราบหรือไม่ว่ามีโรงงาน ATFB ที่นิคมอุตสาหกรรมอมตะนคร ระยะที่ 4 ตำบลบ้านเก่า อำเภอพานทอง จังหวัดชลบุรี																																								
- ไม่ทราบ	8	4		7	4	9	5	6	37	0	11	8	14	10	5	2	0	0	1	6	7	7	29	2	3	5	2	16	4	1	2	16	9	7	1	2	3	14	269	64.5
- ทราบ	9	9	2	15	8	4	7	8	12	0	0	0	2	2	2	7	20	1	1	0	0	2	0	1	0	0	2	0	2	1	10	7	5	2	0	1	6	148	35.5	
รวม	17	13	9	19	17	9	13	45	12	11	8	14	12	7	4	7	20	2	7	7	7	31	2	4	5	2	18	4	3	3	26	16	12	3	2	4	20	417	100.0	
4.2 ทราบจากแหล่งใด																																								
- ทราบเอง	9	5	2	15	4	4	5	3	12	0	0	0	0	0	0	0	19	1	0	0	0	0	0	1	0	0	17	0	2	2	10	6	5	2	0	1	6	131	76.6	
- เพื่อนบ้าน/เพื่อน/ญาติ	0	5	0	0	2	0	1	3	0	0	0	0	1	2	1	7	0	0	1	0	0	0	0	0	0	1	0	0	1	0	0	0	0	0	0	0	0	25	14.6	
- ผู้นำชุมชน	0	1	0	0	0	0	0	1	0	0	0	0	0	0	0	0	0	0	0	0	0	0	0	0	0	0	0	0	0	0	0	0	0	0	0	0	0	2	1.2	
- สื่อประชาสัมพันธ์ของบริษัท	0	0	0	0	2	0	1	1	0	0	0	0	1	0	1	0	1	0	0	0	2	0	0	0	0	0	0	0	0	0	1	0	0	0	0	0	0	10	5.8	
- เจ้าหน้าที่พืชมลชนของโครงการ	0	2	0	0	0	0	0	1	0	0	0	0	0	0	0	0	0	0	0	0	0	0	0	0	0	0	0	0	0	0	0	0	0	0	0	0	0	3	1.8	
รวม	9	13	2	15	8	4	7	9	12	0	0	0	2	2	2	7	20	1	1	0	0	2	0	1	0	0	18	0	2	3	10	7	5	2	0	1	6	171	100.0	

ตาราง (ต่อ)																																								
ประเด็นที่ศึกษา	ทด คอนหัวหอ							ทด นาป่า	ทด ทองคำสิง	ทด ทองไม้แดง			ทด คลองตำหรุ						ทด ท่าข้าม					ทด บางปะกง		อบต บางนาง				อบต พานทอง		อบต บ้านเก่า							รวมทั้งหมด	
	หมู่ 1	หมู่ 2	หมู่ 3	หมู่ 4	หมู่ 5	หมู่ 6	หมู่ 7	หมู่ 12	หมู่ 1	หมู่ 4	หมู่ 5	หมู่ 6	หมู่ 1	หมู่ 2	หมู่ 3	หมู่ 4	หมู่ 5	หมู่ 6	หมู่ 3	หมู่ 4	หมู่ 5	หมู่ 6	หมู่ 8	หมู่ 1	หมู่ 13	หมู่ 5	หมู่ 7	หมู่ 8	หมู่ 9	หมู่ 1	หมู่ 2	หมู่ 1	หมู่ 2	หมู่ 3	หมู่ 4	หมู่ 5	หมู่ 6	หมู่ 7		
	ซากสมอ	ไม้กลางคอน	หนองกงฉา	คอนบน	คอนหัวหอ	คอนล่าง	มาบสามเกลียว	หนองยายรัก	หนองจับอึ่ง	ก้นทุ่ง	สมอเก่าฝาก	อุ้ดะนา	นาเกลือ	ล่าง	กลาง	บน	ท่าข้าม	คลองพานทอง	บางโทร	คลองเสม	คลองตำหรุ	บ้านบน	คลองท้วจาก	บางสนับ	เนินคาพูน	อินทลาด	เนินสระ	เนินตาลต้น	ล่าง	สััดพงษ์	ย่านซื่อ	เก่าบน	เก่า	เก่า	เก่า	สััดตพงษ์เหนือ				
	17	13	9	19	17	9	13	45	12	11	8	14	13	7	4	7	20	2	7	7	31	2	2	4	5	2	18	4	3	3	26	16	12	3	2	4	20			
จำนวน	จำนวน	จำนวน	จำนวน	จำนวน	จำนวน	จำนวน	จำนวน	จำนวน	จำนวน	จำนวน	จำนวน	จำนวน	จำนวน	จำนวน	จำนวน	จำนวน	จำนวน	จำนวน	จำนวน	จำนวน	จำนวน	จำนวน	จำนวน	จำนวน	จำนวน	จำนวน	จำนวน	จำนวน	จำนวน	จำนวน	จำนวน	จำนวน	จำนวน	จำนวน	จำนวน	จำนวน	จำนวน	จำนวน	จำนวน	ร้อยละ
4.3 การมีโรงงานหล่อเหล็กรูปพรรณ ของบริษัท ATFB ก่อให้เกิดผลดีต่อชุมชนด้านใดบ้าง (ตอบได้มากกว่า 1 ข้อ)																																								
- มีการจ้างงาน/คนในชุมชนมีงานทำ	9	6	2	14	4	4	5	4	0	0	0	0	1	0	1	0	6	0	1	0	0	2	0	0	1	0	0	1	0	3	1	8	7	5	2	0	1	6	94	35.2
- สร้างรายได้ชุมชน เช่น ค้าขาย บ้านเช่า	8	6	1	12	5	4	5	3	0	0	0	0	1	1	1	7	15	0	1	0	0	2	0	0	1	0	0	0	0	0	6	4	5	2	0	1	6	97	36.3	
- สร้างสาธารณูปโภคให้ชุมชน	2	7	0	3	5	1	5	0	0	0	0	0	0	0	0	0	0	0	1	0	0	0	0	0	0	0	0	0	0	0	6	4	5	1	0	1	1	42	15.7	
- ไม่มีประโยชน์	0	0	0	0	1	0	1	0	0	0	0	0	0	0	0	0	0	0	0	0	0	0	0	0	0	0	0	0	0	0	0	0	0	0	0	0	0	0	2	0.7
- ไม่แสดงความคิดเห็น	0	1	0	0	3	0	1	4	12	0	0	0	1	1	1	0	0	1	0	0	0	0	0	0	0	0	0	0	0	0	2	0	0	0	0	0	0	0	27	10.1
- ไม่ทราบ	0	0	0	0	2	0	1	0	0	0	0	0	0	0	0	0	0	0	0	0	0	0	0	0	0	0	0	0	0	0	0	0	0	0	0	0	0	3	1.1	
- อื่นๆ	0	0	0	0	1	0	0	0	0	0	0	0	0	0	0	0	0	0	0	0	0	0	0	0	0	0	0	0	0	0	1	0	0	0	0	0	0	0	2	0.7
รวม	19	20	3	29	21	9	18	11	12	0	0	0	3	2	3	7	21	1	3	0	0	4	0	0	2	0	0	1	0	3	1	23	15	15	5	0	3	13	267	100.0
4.4 การมีโรงงานหล่อเหล็กรูปพรรณ ของบริษัท ATFB ก่อให้เกิดความกังวลใจต่อชุมชนด้านใดบ้าง (ตอบได้มากกว่า 1 ข้อ)																																								
- ผุ่นละออง	4	0	2	3	0	0	0	0	0	0	0	0	0	0	0	0	0	0	0	0	0	0	0	0	0	0	0	0	0	0	1	0	0	0	0	0	0	10	7.0	
- เขม่า/ควัน	2	0	0	0	0	0	0	0	0	0	0	0	0	0	0	7	7	0	0	0	0	0	0	0	0	0	0	0	0	0	0	0	0	0	0	0	0	0	16	11.2
- เสียง	0	0	0	3	0	1	0	0	0	0	0	0	0	0	0	0	0	0	0	0	0	0	0	0	0	0	0	0	0	0	0	0	0	0	0	0	0	4	2.8	
- น้ำเสีย	0	0	0	0	0	0	0	0	0	0	0	0	0	0	0	0	0	0	0	0	0	0	0	0	0	0	0	0	0	1	0	0	0	0	0	0	0	1	0.7	
- กลิ่น	1	0	0	0	0	0	0	0	0	0	0	0	0	0	0	0	0	0	0	0	0	0	0	0	0	0	0	0	0	0	0	0	0	0	0	0	0	1	0.7	
- อุบัติเหตุจากการจราจร	0	0	0	0	0	0	0	0	0	0	0	0	0	0	0	0	0	0	0	0	0	0	0	0	0	0	0	0	0	0	0	0	0	0	0	0	0	0	0	0.0
- ไม่มีผลกระทบ	4	5	0	8	5	0	4	3	0	0	0	0	0	0	1	0	15	0	0	0	0	1	0	0	0	0	0	0	0	2	1	8	5	0	0	0	1	2	65	45.5
- ไม่ทราบ	2	2	0	1	3	0	0	5	12	0	0	0	1	1	1	0	1	0	1	0	3	0	0	0	0	0	0	0	0	0	0	0	2	0	0	0	10	46	32.2	
รวม	13	7	2	15	8	1	4	8	12	0	0	0	1	1	2	7	23	0	1	0	0	4	0	0	0	0	0	1	0	2	1	10	7	0	0	0	1	12	143	100.0
4.5 ท่านเคยมีปัญหาวหรือข้อร้องเรียนที่เกิดขึ้นจากกิจกรรมของโครงการหรือไม่																																								
- มี	0	0	0	0	0	0	0	0	0	0	0	0	0	0	0	0	0	0	0	0	0	0	0	0	0	0	0	0	0	0	0	0	0	0	0	0	0	0	0	0.0
- ไม่มี	17	13	9	19	17	9	13	45	12	11	8	14	13	7	4	7	20	2	7	7	7	31	2	2	4	5	2	18	4	3	3	26	16	12	3	2	4	20	418	100.0
รวม	17	13	9	19	17	9	13	45	12	11	8	14	13	7	4	7	20	2	7	7	7	31	2	2	4	5	2	18	4	3	3	26	16	12	3	2	4	20	418	100.0
4.6 กรณีมีปัญหาหรือข้อร้องเรียน ทางโครงการมีการดำเนินการแก้ไขอย่างไร																																								
- รับฟังปัญหาและความเห็นของชุมชน	0	0	0	0	0	0	0	0	0	0	0	0	0	0	0	0	0	0	0	0	0	0	0	0	0	0	0	0	0	0	0	0	0	0	0	0	0	0	0	0.0
- ชี้แจงสาเหตุและแก้ไข้ปัญหา	0	0	0	0	0	0	0	0	0	0	0	0	0	0	0	0	0	0	0	0	0	0	0	0	0	0	0	0	0	0	0	0	0	0	0	0	0	0	0	0.0
- ไม่ได้แก้ไข	0	0	0	0	0	0	0	0	0	0	0	0	0	0	0	0	0	0	0	0	0	0	0	0	0	0	0	0	0	0	0	0	0	0	0	0	0	0	0	0.0
รวม	0	0	0	0	0	0	0	0	0	0	0	0	0	0	0	0	0	0	0	0	0	0	0	0	0	0	0	0	0	0	0	0	0	0	0	0	0	0	0	0.0
4.7 ท่านอยากให้บริษัท ATFB ปรับปรุงการดำเนินงานด้านใดบ้าง (ตอบได้มากกว่า 1 ข้อ)																																								
- เพิ่มการประชาสัมพันธ์โครงการ	11	6	3	15	1	6	2	30	0	0	0	0	5	2	3	0	0	0	6	6	6	23	1	2	4	5	2	6	2	2	1	18	12	9	2	1	2	14	208	21.2
- รับคนในชุมชนเข้าทำงาน	7	6	1	10	3	4	2	31	0	0	0	0	5	0	4	0	0	2	4	7	7	25	1	1	4	3	2	13	3	2	1	15	9	7	1	1	1	12	194	19.7
- สนับสนุนกิจกรรมชุมชน	13	6	3	14	5	5	3	22	0	0	0	0	2	2	2	0	0	1	4	6	6	13	2	0	2	0	1	16	2	2	1	16	11	9	1	1	2	15	188	19.1
- ชี้แจงสาเหตุและแก้ไข้ปัญหาหรือเรียน	4	2	2	11	0	5	1	7	0	0	0	0	0	0	1	0	0	0	3	3	3	4	1	1	1	0	0	9	1	2										

เอกสารแนบที่ 35 หนังสืออนุญาต



หนังสืออนุญาตให้ใช้ที่ดินและประกอบกิจการในนิคมอุตสาหกรรม
ตามพระราชบัญญัติการนิคมอุตสาหกรรมแห่งประเทศไทย พ.ศ. 2522
Letter of Permission for Land Utilization and Business Operations in Industrial Estate
Under the Industrial Authority of Thailand Act B.E. 2522 (1979)

หนังสืออนุญาตเลขที่ 2-11-1-109-80173-2564
ออกให้ ณ วันที่ 15 กุมภาพันธ์ 2564
ชื่อผู้ประกอบการ บริษัท ไอชิน ทาคาโอก่า ฟาวน์ดรี บางปะกง จำกัด
Name AISIN TAKAOKA FOUNDRY BANGPAKONG CO.,LTD.
รหัสประจำตัวผู้ประกอบการ 02055440014030025
เลขประจำตัวผู้เสียภาษีอากร 0205544001403
ที่อยู่สำนักงาน เลขที่ 700/89 หมู่ที่ 1 ตรอก/ซอย - ถนน - ตำบล/แขวง บ้านเก่า อำเภอ/เขต พานทอง จังหวัด
ชลบุรี
ประกอบกิจการ หล่อเหล็กรูปพรรณ (CAST IRON PRODUCTS) และ ผลิตภัณฑ์ที่ใช้กับท่อไอเสียรถยนต์
(ชุดท่อรวมไอเสีย) เพื่อใช้เป็นส่วนประกอบชิ้นส่วนยานยนต์ทุกชนิด
และซื้อมาขายไปสำหรับชิ้นส่วนอุปกรณ์ดังกล่าว ชิ้นส่วนกันกระแทกกันปะทะ (DIE
QUENCHING)
ที่อยู่สถานประกอบการ เลขที่ 700/89 หมู่ที่ 1 ตรอก/ซอย - ถนน - ตำบล/แขวง บ้านเก่า อำเภอ/เขต พานทอง จังหวัด
ชลบุรี
นิคมอุตสาหกรรม อมตะซิตี้ ชลบุรี
เขต อุตสาหกรรมทั่วไป
แปลงที่ดินเลขที่ G127/1
เนื้อที่ ประมาณ 60 ไร่ 1 งาน 28.50 ตารางวา
ประเภทหรือชนิดโรงงานลำดับที่ 59, 64(12)(13), 77(2), 78(2)
ทะเบียนผู้ประกอบการอุตสาหกรรมเลขที่ 72110000425504 (น.59-4/2550-ญอน.)

ทั้งนี้ ผู้ประกอบการต้องปฏิบัติตามเงื่อนไขแนบท้ายหนังสืออนุญาตให้ใช้ที่ดินและประกอบกิจการในนิคมอุตสาหกรรม ตามพระราชบัญญัติ
การนิคมอุตสาหกรรมแห่งประเทศไทย พ.ศ. 2522

The business operator shall comply with the conditions attached to the Letter of Permission for Land Utilization and Business
Operations in Industrial Estate under the Industrial Estate Authority of Thailand Act B.E. 2522 (1979) and other conditions attached
hereto (if any).

ลงชื่อ

ผู้อนุญาต

ผู้อำนวยการสำนักงานนิคมอุตสาหกรรมอมตะซิตี้ ชลบุรี ปฏิบัติงานแทน
ผู้ว่าการการนิคมอุตสาหกรรมแห่งประเทศไทย



* หนังสืออนุญาตนี้ได้จัดทำด้วยวิธีการทางอิเล็กทรอนิกส์ สามารถตรวจสอบเอกสารผ่านทาง QR Code

** หนังสืออนุญาตนี้เป็นอันสิ้นสุดเมื่อสิทธิครอบครองที่ดินของผู้ประกอบการสิ้นสุดลง

*** กรณีนิคมอุตสาหกรรมที่ กนอ. บริหารจัดการสาธารณูปโภค ให้หนังสืออนุญาตนี้มีผลใช้บังคับเมื่อผู้ประกอบการได้ทำนิติกรรมกับ กนอ. แล้ว

02055440014030025



เงื่อนไขแนบท้ายหนังสืออนุญาตให้ใช้ที่ดินและประกอบกิจการในนิคมอุตสาหกรรม

บริษัท ไอชิน ทาคาโอกา ฟาวนตรี บางปะกง จำกัด
ที่ 2-11-1-109-80173-2564 ลงวันที่ 15 กุมภาพันธ์ 2564

ผู้ใช้ที่ดินและประกอบกิจการต้องปฏิบัติดังนี้ :-

1. ต้องปฏิบัติตามข้อบังคับคณะกรรมการการนิคมอุตสาหกรรมแห่งประเทศไทย ว่าด้วย หลักเกณฑ์ วิธีการ และ เงื่อนไขในการประกอบกิจการ ในนิคมอุตสาหกรรม พ.ศ. 2551 และฉบับที่แก้ไขเพิ่มเติม
2. ในการประกอบกิจการที่ได้รับอนุญาตหากมีกฎหมายอื่นที่เกี่ยวข้อง จะต้องได้รับอนุญาตจากส่วนราชการที่เกี่ยวข้องด้วยและจะต้องปฏิบัติตาม อย่างเคร่งครัด
3. ต้องปฏิบัติตามมาตรการป้องกันและ แก้ไขผลกระทบสิ่งแวดล้อม และมาตรการติดตามตรวจสอบคุณภาพ สิ่งแวดล้อมตามที่เสนอไว้ในรายงานการวิเคราะห์ ผลกระทบสิ่งแวดล้อม โครงการของนิคมอุตสาหกรรมที่ผู้ประกอบการตั้งอยู่ เฉพาะในส่วนที่กำหนด ให้ผู้ประกอบการเป็นผู้รับผิดชอบ
4. กรณีที่ผู้ประกอบการก่อให้เกิดความเสียหาย อันเนื่องจากการประกอบกิจการของตน ผู้ประกอบการนั้น จะต้องรับผิดชอบต่อความเสียหาย พื้นฟู ตลอดจนดำเนินการอื่นๆ เพื่อบรรเทาความเสียหายนั้น และในกรณีที่ จำเป็น ก่อ, อาจเข้าดำเนินการ หรือมอบหมายบุคคลอื่น ให้เข้าดำเนินการ แก้ไขความเสียหาย พื้นฟู ตลอดจน ดำเนินการอื่นๆ ได้ โดยผู้ประกอบการ ต้องเป็นผู้รับผิดชอบค่าใช้จ่ายทั้งหมดที่เกิดขึ้น จากการดำเนินการดังกล่าว
5. ต้องมีและใช้ระบบบำบัดน้ำเสียเบื้องต้น ที่มีขนาดและประสิทธิภาพเพียงพอที่จะปรับปรุงคุณภาพน้ำทิ้งทั้งหมดของโรงงาน ให้มีคุณลักษณะเป็นไปตามมาตรฐานที่ กนอ. กำหนด ตลอดเวลาทำงาน
6. น้ำทิ้งที่ระบายออกนอกบริเวณโรงงาน จะต้องได้มาตรฐานตามที่ กนอ. กำหนด
7. ต้องดำเนินการจัดการ กากตะกอนจากระบบบำบัดน้ำเสีย และดำเนินการจัดการกากอุตสาหกรรม จากกระบวนการผลิตให้ถูกต้องตามหลักวิชาการ มิให้เป็นที่เดือดร้อนรำคาญ หรือเป็นอันตรายต่อผู้อยู่ใกล้เคียง และต้องได้รับความเห็นชอบจาก กนอ. และต้องปฏิบัติตามประกาศกระทรวงอุตสาหกรรม เรื่อง การกำจัดสิ่งปฏิกูลหรือวัสดุที่ไม่ใช่แล้ว พ.ศ.2548
8. ต้องมีและใช้ระบบขจัดกลิ่นฝุ่นละออง หรือวัตถุมีพิษที่มีขนาด และประสิทธิภาพเพียงพอ เพื่อป้องกันมิให้เกิดเหตุเดือดร้อนรำคาญ หรือเป็นอันตรายต่อผู้ปฏิบัติงาน และผู้อยู่ใกล้เคียงตลอดเวลาทำงาน
9. ต้องปฏิบัติตามมาตรการ ป้องกันและลดผลกระทบสิ่งแวดล้อม และมาตรการติดตามตรวจสอบ คุณภาพสิ่งแวดล้อมตามที่เสนอไว้ ในรายงานการวิเคราะห์ผลกระทบสิ่งแวดล้อม โครงการขอเปลี่ยนแปลงผังและขนาดพื้นที่โรงงานหล่อเหล็กรูปพรรณ ฉบับเดือน ตุลาคม ปี 2552 ของบริษัท ไอชิน ทาคาโอกา ฟาวนตรี บางปะกง ตั้งอยู่ที่นิคมอุตสาหกรรมอมตะซิตี้ ชลบุรี อำเภอ พานทอง จังหวัด ชลบุรี ตามหนังสือสำนักนโยบาย และแผนทรัพยากรธรรมชาติและสิ่งแวดล้อม ที่ ทส 1009.3/7246 ลงวันที่ 22 กันยายน 2552
10. หากผู้ประกอบการประสงค์จะอุทธรณ์หรือโต้แย้งคำสั่งนี้ ให้ยื่นอุทธรณ์หรือโต้แย้งคำสั่งดังกล่าว ต่อเจ้าหน้าที่ผู้ทำคำสั่งภายในสิบห้าวัน นับแต่วันที่ทราบคำสั่งนี้ ตามพระราชบัญญัติวิธีปฏิบัติราชการทางปกครอง พ.ศ. 2539

ลงชื่อ

ผู้อนุญาต

ผู้อำนวยการสำนักงานนิคมอุตสาหกรรมอมตะซิตี้ ชลบุรี ปฏิบัติงานแทน
ผู้ว่าการการนิคมอุตสาหกรรมแห่งประเทศไทย